申報
第二萬四千五百五十六號
發行人 陳景韓
今日本報貳張半
每份售國幣壹百伍拾元（外埠另加郵費）
地址 上海漢口路三○九號 電報掛號 七六八○ 電話 四八二九三四號線
中華郵政特准掛號立券總包寄遞之報紙

三人會續作會外協商
馬使昨謁主席長談
第三方面努力斡旋工作

〔本報南京廿七日電〕馬歇爾特使於獲悉中共所提整軍案之對案後，旋於今晨晉謁蔣主席，有所商談，談話時間長達三小時。下午周恩來兩訪馬歇爾，第一次爲一時半至四時，第二次爲六時至九時，談話內容仍爲設法折衷政府與中共之意見。據有關人士稱：共方對案，政府不能接受，政府方案中共不能同意，雙方意見距離仍遠，故目前仍側重於會外之斡旋協商。現距休戰限期僅餘二日又半，設會外商談獲有成就，正式會議僅需數小時即可完成。京中人士對於軍事三人會一再休會，顯示焦灼，但有資格之觀察家僉信在週末以前，能使雙方意見接近，大局仍有好轉之可能。

〔本報南京廿七日電〕第三方面因感於停戰限期即屆，咸奔忙於折衷工作。今日下午三時，曾在黃家共舉行商談，除民盟代表外，有莫德惠暨陳啓天二氏，談話至六時始畢。談話內容，對一般問題，均已涉及，唯主要在希望雙方對整軍意見，能多作讓步，俾使休戰期內所談之三問題，均獲得圓滿解決。又第三方面擬於明日再約定政府代表會談，以促進雙方意見之接近，且正攷慮續與馬歇爾特使晤談，並交換意見。

〔本報南京廿七日電〕軍事三人會議明日仍繼續休會，此項消息於今晚十一時傳出。

〔本報南京廿七日電〕據某權威人士談：政府最近所提之整軍新方案，其原則係基於一讓再讓之結果修訂而成者，政府對於關內外共軍駐區之指定，已煞費苦心，外傳政府要求中共在東北放棄哈爾濱齊齊哈爾，安東等六個駐區，在關內放棄熱河，膠東，及蘇北三個戰略地帶一說，雖未證實，然在上述省區以內之人民，已表不滿，共黨應引以爲誡，勿再輸人心而棄土地，信強權而忘公理，陷國家於萬劫不復之境。又訊：軍事三人會之會外活動，將止於明日，上午屆時如有結果，下午有舉行會議之可能。

又，吉倫將軍最近接美陸軍部通知，戰事已告結束，各常備軍之戰階當恢復平時官階，渠亦回復其平時官階爲吉倫准將。按吉倫將軍於一九四一年一月升爲准將，一九四一年七月升少將，一九四五年六月升中將。美軍事顧問團暫代團長冰克將軍及該團空軍部主任麥康納將軍，於前日由京來滬，與吉倫將軍及其參謀召開會議，已於昨日公畢，同機返京。

在華美軍新司令 魯加斯經日赴京

〔聯合社橫濱二十七日電〕魯加斯少將頃抵此間，訪美第八軍司令部，即將轉赴南京，就任在華美軍司令新職。魯氏曾任美國台克薩斯桑胡斯頓堡地第四軍軍長。

中共整軍對案 內容去題甚遠

〔本報南京廿七日電〕據關係方面透露：中共對政府所提整軍方案之對案，其內容包括下述三原則：㈠以政治軍，保障人民自由，政治民主及改革農村；㈡軍民分治，雙方軍隊之駐紮區域，應集中於點而不散佈於面，使軍隊集中於大城市，俾各鄉村於戰後得加緊復員，軍隊不干涉民政，力避內戰危機；㈢軍令軍政軍訓在分管情形下，求取統一，部隊長只管訓練，補給，後勤方面專有組織機構，軍令由改組後之國民政府委員會統一指揮。上述中共所提之整軍對案發表後，據某中立人士談，中共整軍對案之內容，果如上說，則所言業去題甚遠，現距停戰最後限期不過三日，而中共對整軍問題中亟待解決之實際問題，如共軍駐區問題，迄未提出正確合理之意見，惟專搬弄美麗動聽之詞句，以迷惑世人耳目，其用意顯然在「拖」，試觀中共對策之第一點，所謂「保障人民自由」，第二點所謂「使軍隊集中於各大城市，俾各鄉村於戰後得加緊復員」，其言甚善，但中共如不洗心革面，痛改前非，則中共佔領區內之人民，將永生無自由可言，中共佔領區內之鄉村，亦不知何年何月方能復員也。至中共對案第三點所云軍令應留待將來政府改組時討論，在協商整編統編軍隊之今日，胡扯及此，謂非設詞拖延，其誰信之。

〔聯合社南京廿七日電〕新民報今日載稱：中共方面昨日午後對中央之整軍補充提案已提出對案，其中並不包括擴大東北駐軍之新要求。

蘇北難民團 告同胞書
要求共黨放下武裝 希望民盟勿作尾巴

〔中央社南京廿七日電〕蘇北流亡難民還鄉請願團，頃發表告各界同胞書，向政府中共社會賢達及各界同胞申訴，並提出要求：㈠政府有保障人民身體，財產，信仰，居住等自由之職責，我們要求立即還鄉，要求政府保障還鄉，保障以後安居樂業；㈡政治糾紛應由政治解決，但不能以黨派政爭爲刀俎，拿老百姓當魚肉，要求共黨立即放下武裝，撤去蘇北共軍，立即宣佈並保證不再以鬥爭清算民衆審判，強迫參軍，強迫服勞，強迫獻金獻糧等等非法手段，侵害人民合法自由；㈢希望民主同盟諸公，勿因黨派利益作共黨尾巴；㈣希望馬歇爾特使勿以美國眼光，看中國共黨，因中共的行爲，危害國家，已構成叛國罪，殺人拆屋，已構成盜匪罪；㈤當政府政黨等不能盡其保護人民職責時，人民有權爲武裝自衛，而且必須自衛，今後蘇北流亡難民，決當於法律範圍內，爲最有效的還鄉自衛行動。

馬叙倫等 昨訪馬帥

〔本報南京廿七日電〕馬叙倫等十八人，今日下午五時赴馬氏行館，所有在醫院就醫之四人，亦均前往，由馬歇爾親自接見，談話時間甚長，周恩來六時赴馬氏行館時，彼等仍在，至七時始辭出。

吉倫喜臨門 長孫昨日出世

〔本報訊〕美陸軍駐華總司令吉倫中將，昨日欣獲佳孫，蓋接其長子來電報告，其孫亞文吉倫第四昨已出世。按吉倫中將之長子現服務於華盛頓戰略防衛部，爲上校官階。

大同形勢日緊張
外圍共軍結集近十萬人

〔本報北平廿七日電〕官方息：大同情勢，日益緊張，共軍已在大同周圍附近，自張家口，平地泉，朔縣三方面調集大軍近十萬人，觀情勢日內即可能展開激戰。大同南同蒲路之岱岳鎮車站，已於廿四日被共軍攻佔，大同小組會目睹攻擊情形，應縣及大同西南之口泉鎮，均被圍攻中。口泉鎮有日發一萬六千基瓦特之發電廠設備，乃大同及大同煤礦之電源，共軍攻擊大同早有計劃，蓋爲使張家口之工業完全復工，大同煤礦之控制，乃所必需，該礦年產煤九十萬噸。

〔中央社北平廿七日電〕大同外圍之共軍，即將取有計劃之攻擊，先攻大同，繼攻綏包，晉綏共軍野戰軍司令官賀龍，前飛延安，今已返回豐鎮指揮。集寧共軍連日實彈演習。

〔中央社太原廿七日電〕正太交通已形好轉，除南張微水間之桃河橋，尚未修復外，其餘各段，皆可暢通。

〔中央社太原廿七日電〕同蒲南段被共軍炸毀之東陽北陽間橋樑一孔，已於二十六日修復，由太原開往臨汾車，安全通過。

魯共軍分四路 進攻昌樂濰縣

〔本報北平廿七日電〕軍息：山東情勢因國軍增援二個軍後，已見緩和，惟山東共軍似又有轉鋭鋒於河北之勢，現滄縣周圍，已集結共軍二萬餘人，據報有即被攻擊可能。

〔中央社濟南廿六日電〕魯境共軍二十五日起，四路進攻昌樂及濰縣地區，動員逾三萬人，此爲本月內共軍在魯發動攻勢之第三次，亦即共軍攻擊濟青兩地以外之魯境僅存地點。當地守軍除在魯抗戰八年之地方部隊外，尚有受降時期開到之國軍，現正被迫抵抗，展開血戰。

〔中央社北平廿七日電〕冀南豫北共軍連日大舉蠢動，似有大規模進犯安陽新鄉之企圖。

大連與旅順間 蘇方軍運頻繁

〔聯合社南京廿七日電〕據新民報北平電：遼東半島安東及撫順區附近，仍有蘇軍三萬八千名留駐，大連與旅順間軍運頻繁。

戴伯爾門在長 連日召開會議

〔中央社長春廿七日電〕戴伯爾門來長後，連日開會甚勤，會議內容無從獲悉，惟一般人士認爲可能在商討將來小組工作之地點，及小組出發所經路綫等問題。

長哈鐵路向北搶修

〔中央社長春廿七日電〕沿長春哈爾濱綫向北搶修之長春鐵路工務人員，自廿日開始搶修窰門河鐵橋，該橋共九孔，被共軍破壞四孔，橋梁爲八十七級鋼板，已搶修竣工，廿六日試車成功，又松花江鐵橋爲長哈間最長鐵橋，共十六孔，前被共軍破壞三孔，此間鐵路工務段已派員赴前方調查，日內即可開始搶修。

國府命令任定 國防部要員

〔中央社南京廿七日電〕國府廿七日令：㈠任命彭鍾麟爲國防部保安事務局副局長，郭汝瑰，劉勁持爲國防部第五廳副廳長，劉勁持兼國防部第五廳第一處處長，王鎮爲第二處處長，尹一佐爲第五廳辦公室主任，歐陽家清爲五廳總務組長，李汝和，盧夢麟爲五廳一處副處長，謝達品爲五廳二處處長，姜治綏爲五廳一處第一科長，楊繼元爲五廳一處三科長，顧成標爲五廳二處一科長，汪仲芳爲五廳二處第二科長，江澄波爲五廳三處三科長。㈡任命樓韋爲國府參事。㈢任命王肪爲山西省府會計長。㈣特派戴銘禮爲中央銀行監事。

司法界權威人士談 大赦案運用問題
全國繫獄罪犯約達七十萬人

〔中央社南京廿七日電〕大赦案經立法院通過後，記者頃走訪司法界某權威人士，據談：就立法院通過之大赦案內容以觀，對一般民事刑事罪犯，可謂相當寬大，而對戰犯及漢奸貪污烟毒等罪犯，則顯然毫無縱容，蓋大赦乃國家隆典，法律雖不外乎人情，合理運用，固應如此也，依照該案乙項列舉之不赦或減刑之各款，則舉凡漢奸均在不赦減之列，僅瀆職不檢或包庇縱容，及故意誣告者，得適用赦減辦法，貪污者亦均在不赦減之列，僅對軍人或公務員行使賄賂者，得適用赦減辦法，烟毒犯僅吸食者可援用赦減辦法，但其犯第二次者，亦不適用。又據一般估計，目前全國繫獄之軍民犯罪約達七十萬人，大赦令頒佈之後，此中約有五分之三，可望得到國家隆典之恩而重獲自由。

清查接收工作 主席甚重視
命速成立清查團

〔中央社南京廿七日電〕關於清查接收工作，參政會，中央監察委員會及監察院，前經決定合組清查團，分區前往清查，參政會與監察院並經推出參加該團委員人選。據悉：蔣主席對於清查接收工作，甚爲重視，頃分令各有關方面，促迅速組成，並即出發工作。

軍調部昨舉行會議
商復員整軍問題
津浦膠濟準備進行復路

〔本報北平廿七日電〕㈠軍調部整軍處今有會議，商討復員問題，明日續會。㈡光山小組政府組長鄧爲仁，今來平報告，據悉鄂東尚不斷有小衝突，該方面共軍已受到接濟二十億元。㈢白魯德病勢稍減，尚未判定病名，返美與否，亦未決定。

〔中央社北平廿七日電〕今晨參加整軍會議，三方代表均與會，就整軍各項問題，有所商談。

〔本報北平廿七日電〕南京之恢復交通談判，大致告成，專備馬帥與周恩來詢問之軍調部交通處美方代表希爾，共方代表黃逸峯等，今由京飛返平，彼等與政府代表會商後，即同飛膠濟線，而根據南京決定首先進行恢復津浦膠濟兩路之準備工作，與希爾等同來者尚有中共（延安）發援仰思敬，及前主演「桃李刼」成名之老牌退伍女星陳波兒。

〔本報南京廿七日電〕據交通部息，迄至廿六日，膠濟鐵路綫峽山房旗堡之濰河大橋，復爲共軍所炸，橋面已有孔數個，又房旗堡至南流間之上河大橋，亦被共軍炸燬，峽山至坊子間之路綫橋樑，破壞甚大。

蔣經國返京覆命
何應欽蔡文治明日飛長

〔本報北平廿七日電〕蔣經國廿六日自長春飛抵平，中途曾在瀋陽錦州天津三地，小有停留，與各該地軍政當局晤面，在平停留一夜，今晨飛京覆命。

〔本報瀋陽廿六日電〕何應欽將軍廿六日來瀋視察，廿七日再留一日，定廿九日飛長，軍調部蔡文治同來，并將同去長春，或將與何同機返平。又中宣部副部長李惟果，在瀋工作已了，定廿七日飛平。

下關不幸事件中
六嫌疑犯解法院
成瓊含淚對記者述共軍暴行

〔中央社南京廿七日電〕廿三日晚間，下關發生不幸事件，當場經下關憲兵隊逮捕之嫌疑犯八名，除其中兩名於偵訊後因毫無參加毆打情事，業已取保開釋外，其餘成瓊，魯琪，嚴一萍，陳錫軾，王明華，唐樹華等六名，於二十五日夜由下關憲兵隊解送憲兵總司令部軍法處，廿六日經該處訊問錄供後，於廿七日解送地方法院。記者於廿六日午後赴憲兵總司令部軍法處訪問此有毆打罪嫌之六人，茲將渠等對記者之談話錄後：

王明華 我〔渠自稱〕是江蘇揚州人，廿九歲，現住下關鮮魚巷五號。乾和祥米店，任店中司斗，廿三日吃過晚飯，一人出外逛街，走在路上，聽行人說上海來的共產黨，在車站講演，我受好奇心驅使，擠入車站去看，那時大概是十一點多鐘，看見很多人，擁擠着喊「打共產黨」，我因爲平日恨共產黨可惡，認爲該打，我也隨着喊打，遂被憲兵逮捕，我並未打人，連影子也未看見。

唐樹華 我〔渠自稱〕是南京人，十七歲，現在道聖中學初中一年級念書，住來市街廿五號，在家晚飯後，與同學四人出街閒遊，聽路人說，下關車站有上海來的代表在演說，我走到車站，已見多人，在鬥毆，當時慌忙欲轉身躲避，遂被逮捕，同行三人，早行跑掉，根本未看見代表，也未打人，明天學校要大考了，父母聽說我被關起來，都很着急〔哭泣〕請他們早放我出去吧。

成瓊 我蘇北鹽城人，卅歲，現寄在下關永寧里七號朋友處借住，我曾在高級小學畢業，失業已快半年了，我們在鹽城家鄉，自有田卅餘畝，一家七口務農爲生，過得很愜意的，不料鹽城被新四軍竊佔後，情形便大大不同了，他們把鹽城分爲射陽，鹽城，建陽，鹽東等四個新縣，你自己的田，要「鬥爭」給他們的縣政府，你的耕田，犂具要拿出來公用，你的妻室姐妹，要參加婦女隊，讓新四軍去「鬥爭」，凡知識識字的年輕人，如不服從他們的人就被叫做「頑固份子」或「國特」，也是他們要「鬥爭」掉的，我去年十月，被新四軍抓去，參加模範班，我當時還不知道模範班的情形，聽人講模範班經過操練後，要編成主力軍，開到「前方」—東九省去打國軍，我一想抗戰八年，好容易把日本打敗了，爲甚麽還要去打國軍？中國人打中國人，我決定不幹，於是我便托三個地保連環保我出來，情願種田，替縣政府去「鬥爭」自耕農的田地，出模範班後，知道我家的卅餘畝田，被「鬥爭」完了，根本在家鄉活不下去，我便隨着家人逃出來，年底到上海，找事未成，今年四月去無錫，六月十二日來京，找朋友借住，廿三日午後回下關住處，經過車站，聽人說共產黨來了，我便進車站去看，看見好多老鄉，都向共產黨代表請願，我也跟着去請願，因爲我失業這樣久，餓着這樣久，全是新四軍害得我如此的，我當然要向共產黨請願，叫他們不再打，讓我們回去，我擠近代表身邊的時候，秩序大亂，我背上被人打了幾拳，我也還手亂打，遂被抓起來，我母親和妹妹們，在無錫碰過面，得悉保我出來的三個地保，因我逃跑，也逃了，交不出人，家產被充公，我的叔父在今年二月，因爲恨新四軍殘暴入骨，對人憤憤的說：「中央軍來了就好了」，被人密報，於是被新四軍脫光衣服綁起來，吊在一兩丈高的土台上，叫他去「望中央」，跪了一天一夜，放下後，便在夜間，把他活埋了，我們現在有家不能回去，共產黨殺人放火，姦淫擄掠百姓的妻室姊妹，國家不管，我們隨便打了幾下，害得我們要死的共產黨，就要犯法，吃官司，希望你們到鹽城去看看呀，我決定拚着一死，要與共產黨算賬。言下不勝悲痛。

魯琪 寶應縣人，十八歲，道聖中學初中一年級生，住環河路二一八號，廿三日夜吃過晚飯，獨在京橋散涼，聽街上在喊新四軍代表在下關車站講演，我一人慌忙跑去，到時看見擠滿很多人，我看見幾個人圍着一個人毆打，我上去勸解，結果被逮捕，未看見代表，未打人。

嚴一萍 我是鎮江人，住下關鮮魚行四十八號，恒和百貨商店，任該店會計，因平時常至火車站玩，那夜也去，聽見很多人喊打共產黨，我因恨共產黨，也跟着喊打，遂被捕，未打人。

陳錫軾 我是蘇北鹽城人，廿五歲，在家鄉幫助父親種自己的田四十畝，一面上私塾讀書，新四軍佔鹽城後，要「鬥爭」我家的田，我父親因爲窮，六十多歲了，看見自己的活命根，要被人搶去，不肯拿給他們鬥爭，結果被新四軍當場槍殺，我在當時雖然想與他們拚命，奈何力量不够，在家裏既無飯吃，只得逃難出來，至上海，找事不成，六月廿三日早上來京，去浦口找朋友，返至下關車站，看見好多操蘇北口音的人們，在喊「共產黨軍隊趕快滾出蘇北去！」「我們要回家！」我一時受了感動，遂擠進人羣，跟着向共產黨代表請願。代表們老不答覆，有人喊打，大家就打起來了，結果被逮捕，不想剛流落到南京下車，就吃官司，阿拉現在身上一個銅鈿也沒有，家人音訊不知，眞不知道怎麼辦。

純粹甘油 不同凡響
白雪牙膏
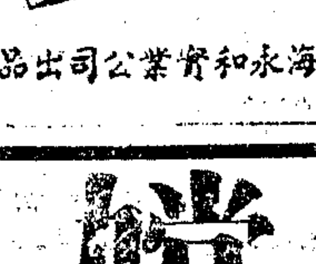
上海永和實業公司出品

嫦娥蚊香
燃點一盤 蚊蟲絕跡

上海永和實業公司出品

圓圓肥皂
上等貨品 中等代價
上海世界肥皂廠出品

高貴名烟
金鎊

大幸烟草公司出品

美國鋼筆總匯
文達公司
夏季大廉價
最新運到大批美國各式新型名貴鋼筆
"51"派克筆
藍寶派克筆 愛弗釋金筆
犀飛利金筆 華脫門金筆
一律照碼九折
另外贈送美國原裝應用墨水
南京路二〇四(江西路口)電話一九三七五五

中國生化製藥廠
爲設立配尼西林供應部啓事
根據國際文獻，配尼西林置于普通房間溫度內，其單位立呈降低，自第五日開始，更呈直線下降，至第二十八日幾完全失效。故配尼西林不但製造時間有問題，保藏尤成大問題；往往有包裝上所載明之使用限期尚未過期，而效力已告大失者。敝廠日前由美國直接運到一批新出配尼西林，沿途均用最適宜度數冷藏，抵滬之後，立即送入特製之標準度數之冷藏庫，使配尼西林之原具效力，得以保存。本埠醫師藥房，如有開方配方，需用配尼西林，欲求新鮮美滿，力量充足者，請即通知敝廠，（電話一三一七〇），當隨叫隨送。（外埠恕不供應）
邇來本埠醫界對配尼西林功效之信仰漸有動搖，實由一般保藏不良所致，今敝廠使用科學保藏法，當可代配尼西林挽回令譽。
溯自去春，敝廠成都分廠已能自製配尼西林，去夏原擬與金陵大學植物系合作出品，並蒙當地中央日報予以好評。乃因後方物資缺少，出十萬單位，成本須在七萬元左右，遂擱置不出。至今猶因種種設備與成本關係，未克爭衡國際。僅能在保藏技術上爲醫藥界稍盡棉薄，實深慚愧。
尚無國產良藥 所以提倡洋貨
中國生化製藥廠謹啟 江西路一三三號 電話一三一七〇

美衆院外委會通過
對華軍事協助案
期限爲十年已提交衆院

〔美國新聞處華盛頓廿六日電〕兩星期前徇國務卿貝爾納斯之請而提出之對華軍事協助議案，本日由衆院外交委員會以十五票對二票通過，提交衆議院。同一議案已在參院中提出。貝爾納斯稱：此一建議中之立法，已獲得駐華特使馬歇爾將軍之完全同意。該議案之目標爲協助中國軍隊成爲現代化之武裝部隊，以便履行其在聯合國憲章下所負之義務。此項立法，將規定協助之期限爲十年。

〔聯合社華盛頓廿六日電〕今日衆院外委會通過之軍事協助中國案，規定以剩餘軍備移交中國，並派美軍事代表團訓練中國軍隊。先是，代理國務卿艾克遜曾向該委員會報告中國整軍方案實行後，現在陸軍三百七十五師將縮編至六十師。該委員會今日係於秘密會議中通過此項法案。共和黨女議員巳爾頓夫人表示反對，謂「吾人不將此案從長計議，即予以表決，對於和平前途，爲害甚大。」

〔本報南京廿七日電〕外訊：美國謀取世界和平，即使在中國遣送日俘日僑之工作，已告完成，屆時如和平統一強大之中國尚未實現，則其軍事援華工作只有加強，不致減弱，更不致因共黨反美宣傳而放棄其軍事援華之神聖使命。目前由延安發動之反美宣傳，不使中國民衆未爲所惑，即在美國共產黨人之思想領域中亦少反應。

首都高院昨公審
盧英殷汝耕兩逆
僞空軍上校陳同祥處無期徒刑

〔本報南京廿七日電〕抗戰期間橫行上海之僞警察局長盧英，今日上午十時在首都高院受鞫由金世鼎庭長承審，盧係湖北江陵人，五十二歲，保定軍校第二期畢業。審判長訊問時特別注重僞警局權限，盧逆供稱：當時上海情形複雜，公共租界，法租界，南市各有警察局，僞府收回租界後，警察局長由市長兼任，彼退居副局長，對包庇賭場販賣雅片，公行賄賂各項，亦均否認，並辯稱：曾派人至香港聯絡民國三十年槍殺僞外交部長陳籙之李萬鈞被捕後由彼營救，又曾與忠義救國軍張惠芳部聯絡。並稱：三十四年五月底曾授命警察一大隊五百人反正，以備反攻時作嚮導，且從未加害抗戰工作人員。審判長對其所說，皆空話無實據，並准其再述於滬有利事件。盧逆俯首苦思，良久，突滿臉喜悅稱：尚有在南京設一平民醫院及募捐助學兩事。盧逆子承斌，聘夏安修律師爲其父辯護，夏律師提出犯罪心理，效勞中央，李萬鈞事等各點爲其辯護，並要求改期判審，但庭上未准，宣諭七月三日下午二時宣判，盧逆有一妻二妾，及子女七人，一妻已逃走。

〔中央社南京廿七日電〕自平解京之老牌漢奸殷逆汝耕，廿七日下午二時，在二千旁聽羣衆前受首都高法院之公審。高院第一法庭頓復呈現林逆柏生，梅逆思平公審時之熱鬧場面。中電人馬，攝影記者及廣播人員，亦紛紛齊集。三時，審判長趙琛，陪審推事葛子覃，金世鼎，檢察官王文俊升庭，殷逆衣湖色紡綢長衫，足登中式皮便鞋，就被告欄。渠所請之辯護律師爲章士釗，端木愷，張文伯等，三人，今日僅到張律師一人。詢問姓名年齡籍貫後，檢察官宣讀起訴書，對民國廿四年以來殷逆種種通敵叛國逆跡數說甚詳，被告因患重聽，似頗吃力，且時晷漸抖狀。審判長旋就審訊程序問題，與檢察官會商片刻，繼乃開始調查證據，對殷逆出身，教育，叛國前後情形逐一詢詰，被告初則強調渠本人留學日本時，加入同盟會過，繼則說明廿四年之前參與中日外交之情形，最後離辯渠之成立冀東防共自治政府，乃適應當時華北特殊環境而出此，且至少曾得彼時華北軍政負責人宋哲元之「諒解」，至三十二年後，參加僞府，據云「旨在策應中央反攻」云。聽者均爲之莞爾。撤後被告辯護律師起立辯護後，旋庭上宣佈被告還押，改期再審。

〔中央社南京廿七日電〕僞空軍上校技正，僞學校醫軍械署長陳逆同祥，係陳逆璧君之姪，前由首都高院起訴，審訊終結，廿七日下午二時宣判，陳逆處無期徒刑，褫奪公權終身，財產沒收。

〔本報北平廿七日電〕張之洞之孫張燕卿，曾充僞新民會副會長，今由軍統局解送高院。

杭州孕婦產蛇

〔本報杭州廿七日電〕杭市勞動路住民某姓，其妻懷孕足月，日前一時腹痛如絞，即延產婆接生，不意臨盆時產一巨蛇，蠕蠕而動，其夫視爲不祥，即將墮下之蛇擊斃，產婦以流血過多，旋亦死去。

京查禁「一貫道」

〔本報南京廿七日電〕東郊警局近在劃歸本市管轄之湯山區，查獲有「一貫道」組織，當即予以禁絕。緣該區轄境湯泉路一四九號，原係耶穌教沐恩堂地址，於戰時被敵燒燬。三十二年六月，由當地居民張錦良等，發起創立「一貫道」，張則自爲教主，房屋由入會民衆出資興建。勝利後政府爲清除敵僞遺孽，曾下令禁止，故未敢公開活動，東郊警局獲悉後，爲根絕邪教計，乃會同當地保長唐繼明，前往查獲「一貫道」佛龕若干。當令張錦良將房屋騰讓，暫由警局保管，並自具切結，改過自新，不再佈壇設教，暗中活動，迷惑羣衆。

川江水位陡漲
小輪暫停行駛

〔本報重慶二十七日電〕渝市附近水位，自前晚起，同時陡漲，岷江方面，已將珊瑚壩機場，全部淹沒，各復員單位還都人員，原定日內分批搭乘小輪拖駁東下者，因此均不克啓程。此間航政局爲顧計沿江航行安全起見，並已於今晨通告各航業公司，凡屬小輪拖駁及木船，在江水退落以前，一律不准下駛。

錫搗毀報館案解決
許浩然引起禍端送法院究辦
肇事學員按軍法處置

〔本報無錫廿七日電〕第一綏靖區湯司令官，於廿七日上午九時，假城防指揮部召集地方各機關首長，開會宣佈榮巷事件調查情形，及解決辦法，決定㊀榮巷蕿正小學校長許浩然應負起因之責，按照法律，由法院訊辦。㊁軍官總隊學員自由行動，搗毀鎮公所等，違犯軍紀，按軍法辦理㊂搗毀榮巷商家損失，由軍官隊賠償。㊃榮士興，武龍飛兩人，各有是非，不追究。㊄搗毀報館首犯，飭陶總隊長送司令部軍法處究辦。㊅地方當局及警所，未勸阻罷市，由縣長調查處辦。至兩報搗毀問題，由湯司令官設法補償。

日本女間諜猶在平活動
・警備部破獲一案・

〔法國新聞社北平廿七日電〕此間一再傳聞大批日本女間諜，仍在北平逍遙法外，進行間諜活動。北平警備司令部已於本月廿五日捕獲華人杜作賓者一名，其人與某特務官員之日本籍妻子同居。據各報載稱：該一女間諜在日軍佔領時代，搜括大宗金錢及財產，爲確保其財產起見，由伊丈夫（亦爲間諜）之助，設法嫁與華人。各該犯人業已解往北平行營究辦。

社論
由中美農業合作說起

中美農業技術合作團美國代表，由加州大學農學院院長赫契生博士率領，已於昨日午後抵滬。他們即將深入全國各地農村，作半年的考察與調查，然後對症下藥，對於我國農業政策及技術的改進，以及外銷農產品之增加與推銷，均將提出具體改革方案，供我國政府的採擇。當此我國農村瀕於破產之際，吾人對於美國農業代表團的來華，確實抱着無限的期望，表示萬分的歡迎。

我國以農立國，全國人口百分之八十爲農民，但以生產方式停留在中世紀的階段，數十年來迭受天災人禍的摧殘，乃瀕於破產的邊緣。「全國十九省報災荒，三千萬人民在饑餓」，這兩句話還不足以描畫今日中國農民的愁眉苦臉。唯有深入農村，親身目睹，始能洞悉中國農村經濟的趨於崩潰，確已到了嚴重關頭。單以糧食一項而論，素稱地大物博的中國，還不能自給自足，除向聯總要求食米四十萬噸及小麥七十萬噸以外，並曾設法向巴西阿根廷暹羅越南購運米麥，以期補充民食，其他更不說必了。至於戰前出口的大宗如茶絲桐油猪鬃皮毛以及大豆等等，近來不僅生產銳減，而且又因交通阻塞，工資昂貴，以致成本過高，國內價格竟遠在國外之上，實感無法出口。這種情形如聽其自然，則農村破產，就將無法避免，而建國復興的偉業，亦何從談起？本報社論一再指出，工業建設應從建設農業和安定農村着手，而且以爲中國的工業化，應先使農業工業化。美國農業代表團此次來華，都是經驗豐富的專家，負有協助中國建設農業的重大任務，此足以證明美國政府對於協助中國的建國復興，確具有充分的誠意。我們代表窮而無告的中國農民，不但表示欣慰，並且深願盡我們的力量，來接受美國專家的指導。

中國農村破產的原因，誠不一而足，但其中最重要的，還在人禍的摧殘。例如在抗戰勝利之後，共產黨爲了擴充地盤，即散播鄉村，封鎖城市，破壞交通，發動內戰，使全國農村，騷擾不安。在共軍佔領的所謂「解放區」內，不但被他們所目爲地主的備受酷刑，即一般安分守己的善良佃農，亦多無法立足。今日大江以南，輾轉他鄉，流離失所，許多可憐無告的蘇北難民，就是顯著的一例。所以挽救農村破產，除了技術上的改革而外，安定農村，更須努力。怎樣始能安定農村？政府停戰令中所指示的停止衝突，恢復交通，和整編統編軍隊，就須趕緊於本月底協議完成，澈底執行。換言之，必須切實做到和平統一，方有希望。據聯合社前天電訊，美國軍事援華法案，業經衆議院外交委員會以十五票對二票通過，此項法案將來必能成立施行，已是不成問題的了。馬歇爾特使曾致電國務院，力主美國繼續在軍事上協助中國，以保持中國之統一與安定，這是最有遠見的措施。我們更以爲美國這一法案的通過，必將促成中國農村得以早日恢復安定，加速致力於生產。因爲中國軍隊不整編，不減縮，是沒有方法恢復農村的生產力的。

由此可知，美國一方面在經濟上協助中國改良農業，以解除中國大多數人民的痛苦。另一方面又在軍事上協助中國整編軍隊，以保持國內的統一與安定，雙管齊下，希望中國得在最短期間走上復興的大道。我國人民對於美國盟友這一番的努力與好意，除了感謝而外，祇有格外努力建設，方無愧作。但是毛澤東却在延安公開發表反美言論，要求美國立即停止對華援助，早日撤退在華美軍，甚至誣詆「美國援華爲製造中國的內戰，陷中國於分裂混亂恐怖與貧困，」眞不知其何以大發夢囈至此。各地的共黨，在延安的發號施令之下，都在起勁張貼反美的標語，而上海並屢有毆辱美軍人員，陰謀造成類乎「義和團」的反美事件者。中共的這種作風，無非欲煽動無知愚民的反美情緒，間接使美國國內不明瞭中國政情的人們，起來要求政府不再聞問中國的事情。假使其詭計得售，不獨中國蒙其害，世界和平亦必受其影響。美國農業代表團來華聲中，對於中共的陰毒宣傳，應該有高度的警惕。

戰後中國人民日夜所蘄求的，是國家的和平統一，與繁榮。美國朝野所望於中國者，也是和平，統一，與繁榮。美國朝野之所以如此，不僅爲中美兩國的共同利益，而且美國認爲惟有一個強大，統一，民主的中國在遠東建立起來，始可希望中英美蘇在遠東眞能携手合作，奠定和平的基礎。中國如不能民主統一而強大，中國就有成爲世界三次大戰戰場的可能。而這正是中國人和美國人所都不願見其發生的。所以美國的援華，以及中國之樂於接受美國的援助，都是爲了整個世界和平着想的，在美國既非侵略，在中國亦非依賴。中美間的任何往來，我們須像農業合作團一樣，始終不忘「合作」二字。惟平等才能合作，亦惟合作才見友誼。中美兩國的通力合作，純出於雙方眞誠的友誼，不僅農業技術合作一端而已。

各地通訊

聯總專家率技術人員
撲滅津東蝗患
一週來滅蝗二億八千餘萬隻

〔本報天津通訊〕津東一帶，蝗蝻爲虐，附近七十方里內之農田均遭蝗災，損失甚鉅。上週行總分署聞訊，立撥烈性殺虫劑二十大桶，赴受災地點，由聯總專家第奧氏，農林部北平實驗農場技術人員，率同自告奮勇之農科學生多人，趕往蝗區撲救。科學藥劑，力量偉大，經一週之努力，大批蝗蝻已死滅殆盡，如以重量計算其隻數，死滅之蝗虫約達二萬萬八千餘萬隻。行總分署爲使賑濟與滅蝗配合起見，已運麵粉十一萬二千磅往蝗災區舉辦工賑，凡捕殺蝗虫或蝗卵五磅者，發給麵粉一磅，一般貧民，對滅蝗工作，極感興趣云。

松江 稅局焚燬冒牌捲烟 本縣貨物稅局局長陳鴻謨氏，蒞任以來，整頓稅收，不遺餘力，所征稅款，超過預算比額，對於緝私工作，加緊強化，該局前在火車站查獲之「咖啡」冒牌私捲烟一批，經呈奉江蘇區貨物稅局指令批准焚燬，茲悉該局擇定六月二十七日下午三時，在馬路橋境，當衆焚燬。並請縣府縣商會捲烟公會，各派代表，會同監視云。

常熟 封車·搶輪·劫盜·落網· 此間常福路客車於上週被封，潘縣長據報：大爲震怒，立即手令警局限三日內破案。現經滸浦鎮自衛隊破獲匪犯徐雲生，（小毛）柏順喜，王五囡，王興生，婁玉麟，劉汝奎等六名，起出二號駁殼槍一枝，子彈九顆，其中柏順喜，又名雙喜，爲滸浦警察所便衣警士，帶隊訊明屬實，並供認夥劫崑山班各輪及牛販，柏竟強污遊苑鄉女張金和，於當晚七時，綁解縣府嚴懲辦。潘縣長對自衛隊破案有功，發給獎金十萬元。出力人員各記大功一次，滸浦警察所長趙曉嵐，撤職查辦，聽候處議。

慶祝支店 今日開幕 全部皮鞋 照本出售

奚順興皮鞋店
總店 浙江中路東新橋口
支店 西藏中路四馬路口

大滬公司 大特價 大贈品 最後一天
特價貨品 每日不同 捷足先得 售完爲止

新光藍帆布西裝短褲 每條四千元
上等蔴紗香港衫 每件五千元
美國白帆布新式手提袋 每只二萬八千元
飛馬牌上等汗衫 每件四千元
應時白麂皮女鞋 每雙二萬九千元
黑黃皮童鞋 每雙六千元

信孚印染廠出品 夏令新穎旗袍料 各色福利多布 康耐新花布（式樣齊全） 福利多夏布 特價再打九折

購滿一萬元有名貴贈品美國Nylon玻璃牙刷 美國玻璃木梳 美國Cashmere香粉 Lifebuoy藥皂 愛文牙膏等任選 滿十萬元以上有更名貴贈品 敬請惠顧

靜安寺路八三九號 電話六〇〇九〇

腎虧 無能 生育 感謝黃石峰老先生

記帳簡便·看帳容易 標準中式帳簿 中式 西式 訂冊 活頁 報表 憑單 供應齊全 北京路石路口 電話九二〇二〇

無錫旅滬同鄉公鑒

景福衫襪織造廠 飛馬牌棉毛衫 衛生衫 開始售貨 公告

友聲旅行團 旅行 雪竇山 奉化 普陀 通告（第1234次）
日期 六月廿九日乘「江蘇」專輪 往返 七月一日
費用 特等廿七萬元 頭等廿五萬元 二等（甲）二十萬元（乙）十三萬元（丙）十二萬元 三等（甲）九萬元（乙）八萬元（丙）七萬元 以每人計算包括來回船費汽車及早午晚膳點除艙位分等級外其他待遇同
報名 即日起至六月廿八日下午七時止（額滿提前截止）
集合 六月廿九日下午一時三十分前在外灘十六號碼頭上船二時正開船
★團址★牛莊路八一〇號·電話九二六〇四

八華堂裕記 天津國華社 聯合舉辦南北名人書畫展覽會
日期：六月二十六日至七月二日止
地址：河南路二馬路南首三三一號
歡迎參觀

意注

本廠出品最新式 sss老牌火油燈 專門技師監製 購時特請認明 sss商標
sss老牌燈 價額克己 眞銅燈頭 經久耐用 貨物精緻 加工重料 與衆不同 歡迎比較
興泰五金工廠 電話 九三四〇九

東華汽車公司

最新型有無線電汽車 日夜出租 請電 44500
敝公司向蒙各界仕女不棄多多惠顧毋任感荷茲添備最新型汽車數輛并於車中裝有無線電收音機以使貴客乘坐時之沉寂而副以往惠顧之雅意倘蒙新舊顧客不遺尤希一試不勝翹企以合作之精神服務請電話44500是盼指正

朱承勳會計師代表上海榮孚顏料行爲使用
熊虎
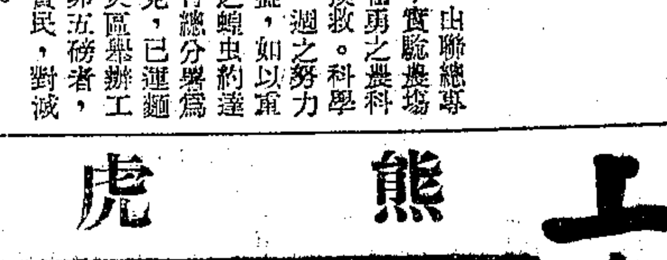
勇虎

榮華富貴

等商標徵詢公告
茲據上開當事人代表人稱本行現擬以熊虎牌勇虎牌榮華富貴牌等商標使用於施行細則第三十七條項顏料類之顏料商品如使用該項商標於同一商品先並已呈准註冊者希於本內携帶證件前來事務所聲明異議以憑核辦否則即理呈請註冊專用特委代報申明等語合代公告如上
事務所 九江路大陸大樓七〇七號 電話一〇九一一

回力牌 大鵬牌套鞋 雙環

回力特製球鞋 火車胎 自由車胎 三輪車胎
註冊商標 正泰信記橡膠廠出品

190 絲光士林布 達摩渡

水洗日晒 色不褪色 註冊商標
豐泰染織廠出品
廠址 上海膠州路九八三號 電話六一九八六
總發行所 上海寧波路二七號 電話一八二六八

蘇聯代表提新建議
特港問題陷於僵局
主權歸義南兩國共有
貝爾納斯明白表反對

「本報訊」倫敦廿七日廣播：今日四強外長會議，仍討論特里埃斯特問題，並無結果，且已遭遇新危機。蓋蘇外長莫洛托夫提出自稱「絕大讓步」之建議後，已遭美國務卿貝爾納斯之反對。所謂「絕大讓步」之建議，包括兩點：㈠盟方應承認特港以西之義南新國境，㈡特港主權應屬於義南兩國，由雙方各委總督一名。貝爾納斯完全反對此項建議，認爲此項問題應交由二十一國和平會議處理。

「路透社巴黎廿六日電」頃自權威方面獲悉：四國外長循蘇聯外次維辛斯基之要求，將於今夜九時四十五分（上海時間廿七日上午六時四十五分）舉行特別非正式會議，商討義大利問題，尤其是特里埃斯特一事。本社外交訪員認爲此一特別會議，殆可視爲外長會議成敗之轉捩點。蘇聯發起此議，殆將提出新建議，以使談判會商。但若干觀察家在未悉其動機是否有誠正妥協之意，抑或僅爲重申其原有立場之前，不願作何論斷。今日下午外長開會時，會將英國所提多瑙河自由航行問題一項建議，暫予擱置，俾蘇外長莫洛托夫有加以研究之時間。按英外相貝文會建議各國可在多瑙河及其支流作商業自由航行。

「法國新聞社巴黎廿六日電」四國外長頃循蘇外長莫洛托夫之請，於本日午後九時四十五分，在盧森堡宮舉行秘密會議。四國外長自多日以來，僅以討論次要的經濟問題爲事，茲已進行「大會議」，各項重要問題如對義姊和條約暨特港問題，均當提付討論。一般相信蘇代表團荷無特殊建議，決不要求舉行特別會議，莫斯科之「訓令」必已到達此間，得由蘇聯代表團加以發揮。惟有一事，可將樂觀成份沖淡，即已形成之兩大壁壘對於各項基本問題，堅持不讓以迄于茲，未知能否充分予以打破是也。

捷克爲南國支援
反對特港由國際共管

「法國新聞社巴黎廿六日電」捷克政府頃以備忘錄送達四國外長會議，要求將特里埃斯特港，歸還南斯拉夫國。并強調該港若由國際共管，必致引起種種不便，既無以改進港務，亦無以緩和民族間之衝突。凡欲利用該港輸送貨物各國，且當覓取保證，俾克自由出入，亦將引起困難。因是種種，捷克政府相信任何解決方案，凡將該港與南斯拉夫相隔離者，決不能與該港以及捷克之利益相調和，其對於中歐貿易與經濟發展窒礙亦多。

義舊日殖民地
處置問題解決

「法國新聞社巴黎廿六日電」四國外長會議所決定設立之義大利非洲殖民地委員會，負有依照外長會議決議草擬條文之責，頃在此間舉行第一次會議，按外長會議對於義大利舊日殖民地處置問題，業已通過三項決議案：㈠對義和約應有一項條款，規定義大利應放棄其對於非洲殖民地所享有之權利，㈡四強當在一年之內，決定此種殖民地之法理地位，㈢一年之內倘不能商定處置辦法，則將此一問題提付聯合國機構處理。

蘇國務監察部
肅清營私舞弊

「合衆社莫斯科廿六日電」蘇聯各報今日稱：國務監察部頃爲肅清全國各工廠廠長，工程師，及會計師，而提起公訴。渠等曾僞造生產數字，違法領受紅利，動用工廠基金，以資自肥。

美國不應再對蘇
採取綏靖政策
主張促使兩國巨頭會晤
美國會訪歐團報告發表

「合衆社華盛頓廿六日電」美衆院外交小組委員會，去秋會訪問歐洲，所編報告已於今日發表。其中堅決主張對蘇聯不再採取綏靖政策，要點如下：㈠放棄對蘇一切綏靖辦法。㈡與對美素屬友好之政府及人民促進關係。㈢鼓勵美蘇之間交換人民與物產。㈣堅持互惠原則，如美國不得在蘇聯進行政治活動，則亦不准蘇聯在美國進行政治活動。㈤儘速使史達林委員長與杜魯門總統會晤，俾使蘇聯不致懷疑美國之目的與意向。㈥堅持波蘭境內舉行自由選舉，並採取某種方法，以保持當地人民之言論……

法總統宣佈
施政方針
制憲議會信任政府

「法國新聞社巴黎廿六日電」皮杜爾內閣全體閣員首次出席國民制憲會議，並由皮杜爾總理發表演說稱：政府當以全力爲國家完成新憲法，至遲當於本年十月舉行普選，藉以結束臨時政府。第一任務厥乃依照人民在普選中所表示之願望起草憲法，其所舉行之信條，即係戰時抗敵運動精神，但抗敵運動僅係闡宗明義第一章，全部著作當待完成。戴高樂將軍係民族復興之靈魂，凡我國人，莫不身受其賜。政府當前迫切工作在解決薪工提高問題。全國經濟會議即將召集，所有業主，工人，與技術家代表，均當參加。

「法國新聞社巴黎廿六日電」國民制憲會議頃以五百十七票對四票之絕大多數，通過信任新政府案。

麥帥決定赴菲
參加獨立典禮

「聯合社馬尼剌廿七日電」菲總統羅哈斯今日宣稱，昨接麥帥私人來函，說明將應邀於七月四日前來參加菲獨立大典，麥帥夫人公子及隨員多人亦將同來。按麥帥自去年八月抵日本以來，從未離開該國。

「路透社倫敦廿六日電」此間正式宣布：任命英駐東南亞特別專員吉勒恩爲參加七月四日菲律賓獨立共和國成立暨總統羅克薩斯就職典禮專使。

安理會蘇聯代表
再度行使否決權
西班牙問題保留於議程

「中央社紐約廿六日專電」聯合國安理會，今日同意將西班牙問題列入議程。按今日安理會會議，係聽取由英澳波蘭所組成之起草委會之報告結果，英澳方面與波蘭方面意見頗不一致。英澳方面所提之議案草案，力使安理會之行動，不致妨礙九月間聯合國大會之討論西班牙問題。波蘭方面所提之議案草案，對佛朗哥政權則作強烈之攻擊，並明白規定九月一日爲安理會再度提出西班牙問題討論之日期。蘇聯當場表示贊助波蘭議案，但結果以九票對二票通過英澳之議案。隨後蘇代表葛羅米柯立即聲明此項議案爲實質而非程序問題，故彼所投之反對票，應視爲否決。經常之熱烈辯論後，結果以八票對二票終認爲此議案屬於程序問題，故否決權實不得適用，嗣後該議案作第二次之逐句表決結果，雙方同意安理會應對佛朗哥政權繼續加以注意。

英王及后
接見顧大使
贈以名貴禮物

「中央社倫敦廿六日專電」英王英后今日下午二時四十五分，在白金漢宮接見我駐英大使顧維鈞表示惜別。英王夫婦盛讚顧大使對中英友誼之貢獻，並各贈大使以銀質框架，並刻英王及后名字之照像一幀。此項禮物向被認爲絕少給予外交使節之殊榮。

伊共黨陰謀案發

「聯合社德黑蘭廿六日電」據外交界靈通人士稱：伊朗共黨極端派，不滿於亞塞爾拜然省長畢希伐利（即前自治政府總理），陰謀加以監禁案發，已有共謀者三十人被捕入獄，但一部份最重要人物即亞省獨立時代顯要角色，並未就逮。英國駐大不列士總領事會於本月廿三日被共黨極端派槍擊，此舉企圖劫獄釋放被捕之三十人。大不列士形勢緊張。

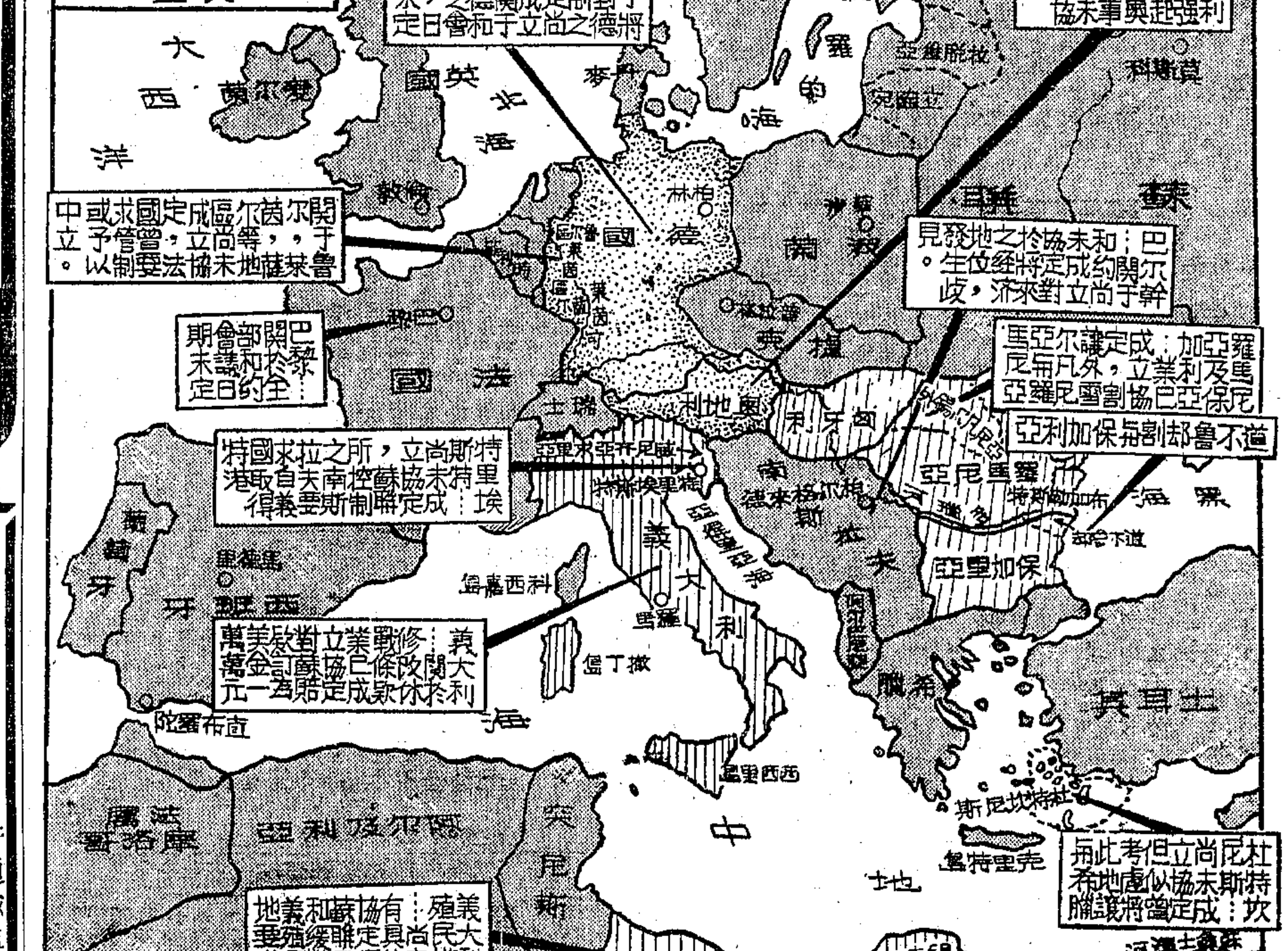

四强外長會議中折衝之歐洲各國現狀一覽圖　（本報資料室）

軸心同盟主角
松岡洋右病死
日驟武外交家如此下場
遺詩謂「不怨天不尤人」

「聯合社東京廿七日電」國際法庭今日宣布：日戰犯前外相松岡洋右已以肺癆在東京帝大醫院病死，年六十六歲。國際判長魏勃宣佈松岡被告之名將自起訴書中删去，所控各項罪狀亦將取消。法庭方面准被告律師華倫請求，已下令將屍體移交其家屬。松岡前此移出監獄後，療養約一月，至今日逝世。按松岡生前馳騁國際外交舞台，既與軸心國發訂同盟防共等約，復與蘇聯締結中立友好條約，煊赫一時，臨終時僅其妻及年三十五歲之長子在側。

按其子言，松岡彌留時猶不能起，惟其神智尚清，自語：「吾死有遺憾」。前投入巢鴨監獄時，會賦詩一首，茲譯其大意，原文如下：「不怨天，不尤人，我沿着黑暗的路往下去，吾死不悔。」松岡初次被發係於一九四一年七月與蘇聯簽訂中立條約歸國之時，松岡會稱：日本在一九四〇年參加「發動一種偉大正義革命」，以抑止軍閥之破壞，一時軍閥大權在握，對美一戰，勢不可免，挽救之策，唯有出於革命之一途，即由其親手所訂德義日三國同盟條約，亦採用作對美壓力，使之畏懼作戰而困難，因而趨向和平傾向云。

法庭續審戰犯
小犬養毅作證
供述乃父被刺經過

「聯合社東京廿七日電」國際法庭今日續審日本戰犯，由前東京報社社長鈴田出庭，證明第廿七名被告橋本欣五郎曾主張在滿洲採取積極行動。鈴田追述一九三一年八月橋本曾與參謀官重野會商滿洲情形，及其「危害日本權利與人民」。閏十日至十五日，重野挑日金四萬元至其家中，請爲保管，以備隨時需用，數日後即取去二萬元。九一八事變發生後，重野稱：關東軍將驅逐張學良出東三省，事若不成，則切腹自殺。鈴田昨曾謂橋本在一九三一年三月政變中爲一主謀人物。美艦潘南號及英艦飄蟲號在南京被炮擊時，橋本係當地日軍指揮官。繼由犬養毅子犬養健證明其父反對日本侵略東三省，九一八事變發生後數月，曾晉謁日皇，請下詔撤回日軍，但未如願以償。當時其父任首相，彼爲其父秘書，兼任國會議員。其父反對承認僞滿洲國，以爲此舉侵犯中國主權。其父與中國國父孫中山爲密友，在東京時相過從。爲謀解決滿洲問題，曾密派代表至南京謁蔣委員長，無因反對侵略，削減軍事預算，致觸忤軍閥。當時陸軍大臣爲荒木貞夫，現亦列入被告。其父後在横濱發表反軍閥演說，指斥法西斯主義，閱一星期，即在官邸被海軍軍官暗殺。

惟被告辯護律師於詢問證人時，並不提及犬養毅遇刺日皇一事，頗可注意，足見被告律師不欲令任何見證將日軍戰時行動歸日皇負責。最近東條英機曾向聯合社記者聲明，對於首席檢察官季南表示日皇不應以戰爭犯起訴，殊爲欣慰，此言係表示一般日人之希望，勿以軍閥時代之責任累及朝廷。

菲島颶風
印度酷熱

「中央社台北廿六日電」今日上午九時菲律賓附近又發現新颶風。

「路透社印度班加布省拉哈爾廿七日電」今日有六人中暑殞命，拖車之馬有十二匹倒斃衙中，蔭處溫度亦達華氏一百十四度。

印度臨時政府流產
將籌組保護政府
英代表團明離印返國

「本報訊」新德里廿八日廣播：英內閣訪印代表團定明日（廿九日）離印返國，向內閣及國會提出報告。

「路透社新德里廿六日電」英閣代表團今夜發表官報，宣佈國大黨昨已拒絕其建議後，總督魏菲爾現將暫先籌組印度官員之保護政府，以代替臨時政府之計劃。英閣代表團建議在選舉制憲議會期間，臨時政府談判應暫殺進行，在恢復談判前，由保護政府執政。

「老舍」在美
演講中國藝術

「美國新聞處科洛拉多埃斯特斯派克廿六日電」著作「駱駝祥子」一書之中國作家舒舍予（筆名老舍）在此間廿四日閉幕之人道地方會議稱：「中國人已放棄爲藝術而藝術之觀念」。「形式之美麗與完善，對於吾人，遠不及民族與社會福利之重要，吾人若果能藉吾人之寫作，爲鄰人撲滅火災，則吾人將較之獲得諾貝爾獎金，更覺滿足」。

智利總統逝世

「聯合社智利京城廿七日電」智利總統李奧斯，體弱多病，今日與世長逝，享年五十八。

滿鐵等資產
暫由我扣留
朱世明將軍提建議

「中央社東京廿六日專電」盟國對日委會若干委員今晨開盟軍總部建議日政府在處理其財產時，應不包括可作賠償用之機器。我首席代表朱世明建議，凡屬於南滿鐵路會社，華北開發公司，華中開發公司，台灣銀行等等公然執行經濟侵略機關之資產，應予扣留，以充統籌之賠償計劃擬定之時。蘇代表今晨宣佈蘇政府反對擴大日本捕魚區，盟國對日委會主席艾其遜稱：已將蘇政府關於擴大漁區之訓令通知日政府，此事似毋討論。

乘水晶球下龍宮
比教授擬作科學探險

「法國新聞社不魯塞爾廿六日電」比利時科學家畢卡特與畢爾索兩教授，戰前以研究同溫層著名，本日向報界發表彼等之新研究計劃，將深入海底遨遊，該兩教授希望乘直徑六呎之圓球，沉入海底一萬二千呎。該項圓球將利用水艙分隔法，避免漏水。球身用注滿汽油之浮標兩枚支撐，每枚長十二呎，闊六呎，窗戶以透明樹膠製成，可以窺見外間一切。燈火則用強烈之探海燈光之，球身裝推進機兩具，以便行動。球殼淨重十五噸，將於本年二月間，由母舟運至新幾奈亞海岸附近，沉入海底，以作科學研究。此種龐然巨物，驟見之將疑爲鮫魚或海怪。

我國代表在英
研究農業生產

「倫敦訊」英國農業生產協會，最近在此間召集國際農業生產會議，與會代表均正進行巡視英國國內各規模宏大之農場，（內有溫莎爾之皇家農場）藉作實地調查及研究。此會議之主要目的，在組織一農業生產者之國際合機構，並於此機構下設研究及統計處，專事編撰發表具有無上權威之各項有關農業生產報告。同時更擬接受各國政府對此問題任何諮詢而謀指導之責。

中國列席代表爲鄧朱二君，二君旅英有年，現均以「研究員」之資格，（是項研究員名額係英國卜內門公司所捐助）在英國研究院攻讀。二君除在劍橋及諾丁斯台德兩地從事研究工作外，更考察英國國內其他農業研究及農事諮詢中心地區。又二君之列席上述國際農業生產會議，係得中國政府之正式承認云云。

原子彈爆炸力量
可能引起地震
氣候恐亦將發生變化
地震學家史特羅夫之推測

「聯合社舊金山廿六日電」參加七月一日比基尼珊瑚島原子彈試驗之最後一批艦船，已於上星期自此間駛出。地震學者史特羅夫今日發出警告稱：予恐試驗時無一人可以生還報告試驗情形，世界氣候恐亦將因此而起變化，數十年內難以復原。上週自此間啓碇艦船，計有「巴納敏」號上載美國國會，各聯合國家以及科學界代表；「藍嶺」號上載軍事觀察員；新聞船「阿派拉欽」號上載各報各電台及雜誌記者，彼等將於七月一日前一二日抵比基尼。第一顆原子彈即預定於七月一日投擲，第二顆原子彈則定於七月二十日在珊瑚島包圍之湖水內爆裂。史氏所發出之警告，即由此第二彈而起，曾在「科學界」發表一文，揣測試驗時可引起之極度危險。

地球外殼可使分裂

據史氏計算，如將地球外殼分裂爲深四十哩，闊三米之兩半，其所需之力，將大至不可想像，大約所需之嚴格（功之絕對單位）將達二十九位數字。原子彈發生之力量，其驚人程度，與此殆相彷彿，蓋僅少兩位數字而已。史氏之估計係以廣島所投之原子彈爲根據，其力量僅及比基尼試驗時所用者之一半。據史氏稱，屆時因核子分裂而發生之原子能，足將地球外殼分裂爲二，以後驗試巨大原子彈時，必須極端小心。即如廣島所投之原子彈，如在洋面或洋內爆炸，或者比基尼珊瑚島在以前數月其抗震力在正常狀態以下，則均可引起危險，以致無人能獲生還報告此次試驗情形。如海洋之底，於試驗時爲原子彈所震裂，而其裂縫又相當之深，其中熱度勢必極高，海水將流入裂縫之內，其所發蒸氣，將使裂縫愈益加深並擴大，蒸汽膨脹之結果，可能發生海嘯，將所有供作轟炸目標與不供作轟炸目標之艦船，悉數摧毀。

海底爆炸招致危險

且試驗中所用之原子彈，如較在廣島所投者爲大，則自海底演出之蒸汽，與揚起之塵土等物，其範圍及高度恐將比一八八三年克拉托亞火山爆發時所引起者，尤大數倍以上。如塵土數量真比克拉托亞火山爆發時噴出者多數倍，則世界氣候恐將受其影響，而發生不利變化，達數十年之久。克拉托亞火山爆發時，噴出碎石末計達十至二十立方哩之廣，日光因受石末影響而變弱，此種情形，繼續數年之久。參加比基尼試驗之技術科學指導部易爾氏，對原子彈爆炸時所發生之能力，亦曾作一估計，但史氏於其論文中並未提及。邵氏及合作人員曾計算原子彈在水內爆裂時，其發出之能力，究有若干可以傳達水中，據其估計大約將爲發出能量之百分之十至五十。原子彈在海洋內爆裂後，其所能引起海底地震，或如火山爆發之能量，即僅至此數而已。依據邵氏數字，則史氏所云試驗時地殼將裂開之說，其所需原子能將比其本人計算者多兩倍至十倍之數。據史氏所云數字，則廣島所投原子彈之力量，實際上較舊金山地震尤大。

撥動機鈕造成地震

但據原子能科學家計算，原子彈之爆炸力，與舊金山地震時相比，僅爲後者震動力之千分之一至萬分之一而已。但原子彈爆炸所能引起之真正危險，已因此者可窺見一斑。即使原子彈之爆炸，本身不足以造成地震，但仍可因此而使可能發生地震之處爲之爆發，一如撥動槍上機鈕。譬如原子彈落下之處，其下面之岩石本來已呈脫節之態，則經此一震，難免即告分裂。此種分裂或可受自然力之影響而擴大成爲地震。史氏所以恐懼如比基尼珊瑚島在試驗前數月之抗震力低下，則此次原子彈爆裂，極有引起地震之可能，其原因即在於此。雖然，此種「地震機鈕」之說，亦係屬於理論，極可令人懷疑。颱風及海上巨風，有時可引起地震，則爲事實。此項暴風能使海底發生強烈震動，聖路易之馬克倫神父曾於地震儀上記出颶風所造成之震動力量。此種震動所能發生之能量，或者尤多於原子炸彈，但似仍不足以使地震一觸即發。墨西哥第一次試驗原子彈時，曾將地殼炸陷六呎，直徑約半哩，事實上與發動地震無異，但當時震動尚輕，範圍亦不甚廣，並未成爲「地震機鈕」而引起真正之地震。

投彈試驗
七月一日舉行

「路透社華盛頓廿六日電」美海軍部今夜宣稱：現已定於下星期日格林威治標準時間二十二點三十分（上海時間星期一上午七時三十分）在比基尼島投擲原子彈，此係無氣學家所擇定，屆時氣候可望極佳。

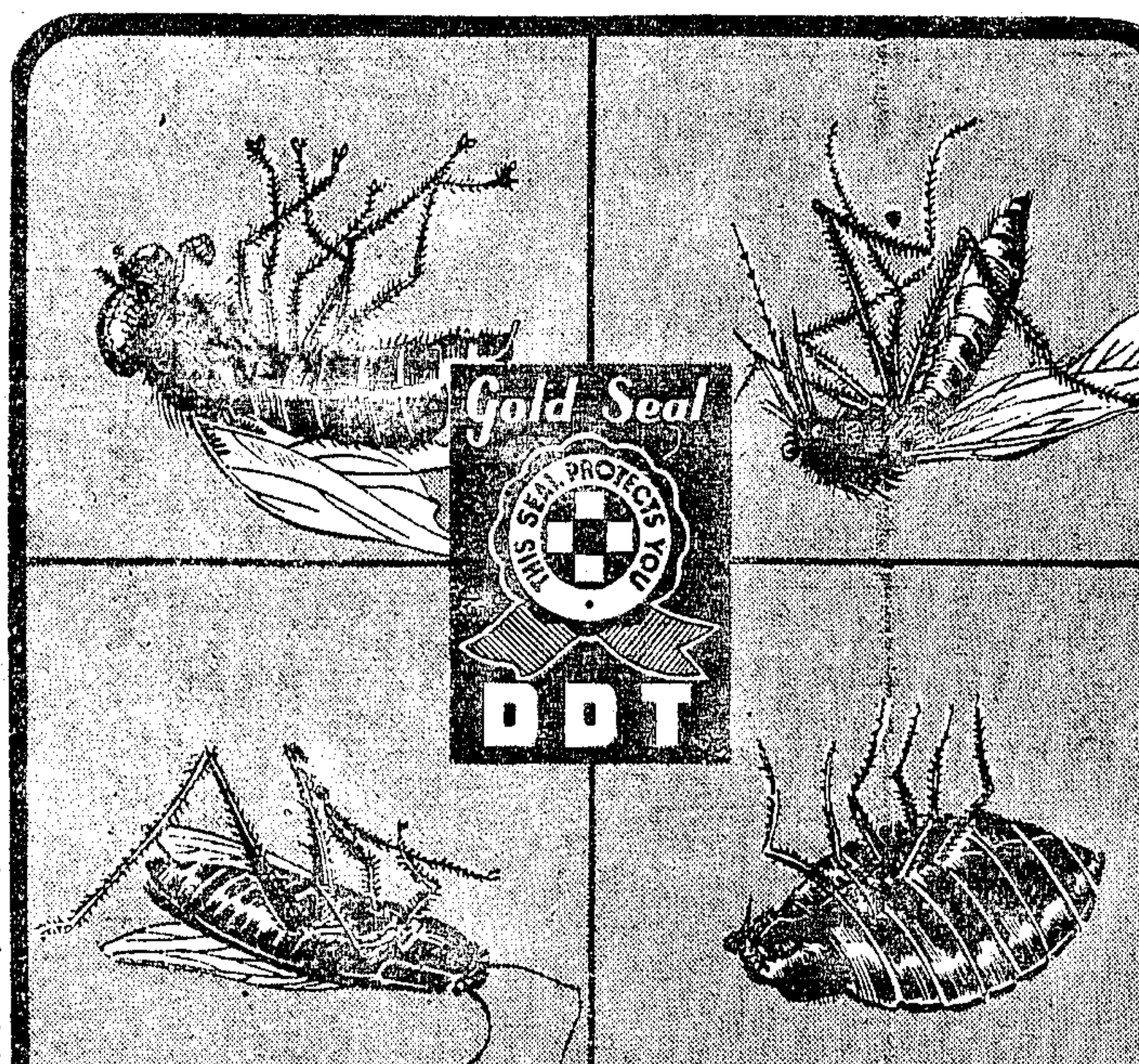

金印牌DDT
科學萬能 害蟲末日

將金印牌DDT噴着蒼蠅，蚊蟲，臭蟲，蟑螂，可使其立即失去飛動能力，旋即麻痺而死，科學真是萬能。

唯真正之DDT方有此特殊驚人殺蟲效力，金印牌之品質功效高於一切，譽滿全球，方今疫癘盛行，請從速購用。

全市藥房公司普遍供應

十六兩听裝　三十二兩听裝　五加侖听裝

美國寶威爾公司榮譽出品
中國獨家經理揚子建業股份有限公司
上海外灘滙豐銀行大樓二四三至八號　電話一〇〇〇六

每晚九時二十分至十時四十分假座建成電台（週率八四〇）獨家播送姚慕雙周栢椿滑稽節目

救命

普通輸血救命，血型苦難適合，手續尤爲麻煩，人情更成問題。今有美國精製血漿名劑，每盒五百西西，附有消毒針頭，橡皮管等，輸血救命，立刻可施。而且各種血型均能適合，保證絕無反應，洵病家之福音，醫家之便利也。敬請全國各大醫師及醫院，普遍應用。

（發售辦法）
（一）美國現價每盒三十元，本行願以更廉之價出售。
（二）爲避免囤積居奇起見，每單位最多限購一百盒。
（三）用後請病家逕函美國向送血人致謝。（盒上有美國送血人姓名住址）

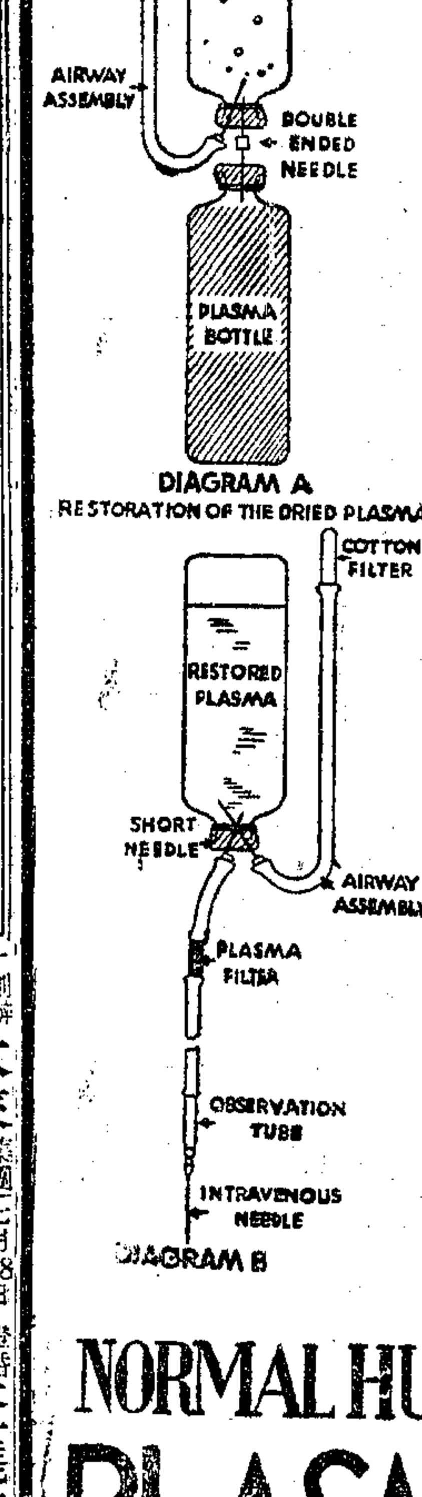

本市各大藥房均有出售

此種血漿，係美國戰時產品，現已停止製造，現貨有限，欲購從速

立達國際貿易行總經售
上海中正東路（原愛多亞路）一六〇號七〇四室　電話八一八六一　七〇二一七

NORMAL HUMAN PLASMA AND NORMAL SERUM ALBUMIN

血漿

龍虎人丹 新出散裝
各大工廠銀行商號及各團體購備經濟實惠

時屆夏令天氣炎熱，集體生活易致中暑發痧，神昏氣悶等症，龍虎人丹爲辟疫治痧之良藥，行銷卅餘年，口碑載道。今夏爲供應團體使用起見，特出散裝龍虎人丹，每磅實售一萬六千元（計一萬〇七百餘粒），祇合小包人丹售價五分之一，凡工廠銀行大商號及團體爲謀全同人福利購備散裝龍虎人丹，尤屬經濟合算，如蒙採購本埠北京路八五一號中法大藥房總店有售或逕向敝公司接洽（電話九二五八八）當即專人送上不悞

中華製藥公司謹啓　電話：九二五八八

華鼎烟公司
新出「特製」小呂宋牌香烟
招請外埠經理啓事

本公司所出小呂宋牌香烟，茲增印紅色「特製」字樣，爲擴充營業起見，招請外埠經理，所有原經銷……

各埠經銷各處及有相當能力者希逕向本公司接洽爲荷　上海北京西路王家沙花園十八號　電話三八八五二

大來 集團結婚 七月十八日　王曉籟先生證婚

首屆中國集團結婚

王祖強　沈訪珠　訂婚啓事

闊幅江西萬載夏布　爽身耐穿　廉價出售
每疋一萬八千元起　新島路五十三號（梅白克路口）南華興業股份有限公司　電話：三三三五三、三三三四

到府快修無線電　信華無線電公司　電話38256

美國鐵床
茲運到大批美國名廠單人鐵床，連彈子包價低廉批發另售，均可　尚有罐頭食品蔗報紙業已抵埠，無線電收音機玻璃手提皮包玻璃雨衣即可到埠　歡迎賜顧　光裕貿易公司　南京路六六號電話14849

華德大藥房
福煦路西摩路口
社會服務　接方送藥　電話購貨　迅速便利　各貨齊備　薄利多賣
電話 33046　33357
無論遠近隨接隨送

中西大藥房
福州路山東路口
各貨齊備　售價低廉
皮膚病特效藥　清香癩膚樂
急救時疫　中西時疫水
DDT殺蟲水　本廠出售

糧貸舞弊案中

兩糧商資敵嫌疑

★張超徐泰元兩人將由高院查辦★

〔本報訊〕糧貸舞弊案獲得貸款米商中，有恒泰豐米行張超及志豐米行徐泰元，過去在淪陷期間，曾有收購軍糧，資助敵偽嫌疑。日前吳市長備函通知警備司令部，予以查辦，惟軍法處以此乃漢奸嫌疑之案件，與糧貸案本身無關，故昨已決定將市長來文轉送高等法院辦理。

•地檢處迎提兩糧商•徐部長至今無答復

軍法處對於糧貸案之偵訊，於前日提訊任歷唐後，已全部完畢，現正由承辦法官繕具偵訊報告。地檢處方面昨日下午曾函警備司令部請予移解在押之糧商吳蓉生王異之，將予今晨派警迎提。又軍法處曾提出若干有關糧貸案之問題，致函糧食部長徐堪，有所詢查，截至昨日午，尚未接到函復。

奸商匿米不售 決予嚴厲懲處

自本市採取配售米糧之措施後，米價漸趨穩定。惟最近若干米商竟又施行「堅壁清野」手段，匿米不售，且發生黑市買賣情事。現糧食部暨市政府，已商定辦法，一方面盡量增加米市米糧來源，一方希望市民對於奸商囤米不售之詭計，盡量揭發檢舉，當局對於此類奸商，決予以嚴厲懲處。〔又訊〕本市糧食日來到貨較少，若干米店有無米應市現象，市政當局極為注意，茲悉本市糧食主管當局，於昨日分配存糧二千二百七十石與全市二百廿七家米店，每店十石，以供應市面。又悉：昨日實銷一千另七十九石八斗六升，依理不應有無米應市現象，聞市府當局已採取各項迅速有效之制止辦法云。

•非律濱獨立紀念•

我派甘特使往賀

我慶祝非律濱獨立特使甘乃光，率同外部王司長化成，黃科長一美等，定今日由京來滬，轉乘中國空軍轟炸機B24前往馬尼剌，參加七月四日在馬尼剌舉行之慶祝典禮。〔本報訊〕本市菲僑民，為慶祝獨立紀念，特組織慶祝籌備會，節目業已排定，上午將在貝當路美國學校舉行升旗典禮，並在蒲石路教堂舉行感恩禮拜。又菲總統女公子羅哈斯女士，原定今日抵滬，茲悉「林克斯」號，將於明後日始可抵達。

美國慶日 籌備盛大慶祝

七月四日，為美國國慶日，上海美軍，以此為戰爭結束之第一次，將擴大慶祝，海陸空軍特與美使館聯合籌備慶祝程序。

敵偽時期聖約翰校長

沈嗣良被捕偵訊

携一包裹•押入監獄

〔本報訊〕前聖約翰大學校長沈嗣良附逆有據，警備司令部奉國府命令，於前日加以逮捕後，於昨日上午十一時，移解至提籃橋上海高等法院檢察處，至下午四時許，即開庭偵查，訊問被告之年齡•籍貫•地址及所犯之罪行後，即押入上海監獄。時沈衣派立斯西裝，白色香港衫，領外翻，手攜巨大白色藍條布包袱一個，臉色黝黑，愁眉苦臉，狀甚憂愁，在法警之守押下，默默低首步入上海監獄之大鐵門。

一達漂染廠發還生問題

職工對董事長王錫藩已予檢舉

地檢處着手偵查

〔本報訊〕中國紡織建設公司上海第六印染廠，原係敵偽時期之一達漂染廠，近曾由前一達董事長王錫藩至敵偽產業處理局聲請發還，當獲批准，並定於前日由處理局專員程守中，會同紡織事業管理委員會戴立珍，程蒙和，中紡專員陳賢凡監督交代。正與王錫藩等討論點交手續時，該廠職工代表要求列席旁聽。入座後，職工代表相繼發言，以王既為一達董事長，而一達在敵偽時期，原係與日本公大紗廠合作，即一達之經理，亦係公大先後派遣日人牧野高隆及井上滿次郎擔任，是則王錫藩實有于通敵後賺請發還之嫌疑，遽予發還，似不甚合。並表示職工已向法院提出檢舉。陳專員等聞悉後，以事實尚待調查，當即中止發還。茲聞法院檢察處已於昨日派員前往該廠，並傳訊王錫藩，對一達當時之組織，有所調查。

美軍總部參謀長 麥特克斯將返美

總部遷移新址辦公

〔本報訊〕美駐華陸軍總部參謀長麥特克斯將軍，將於七月二日離滬返美，該部總司令吉倫中將，特定三十日下午在台拉斯脫路一六〇號舉行晚宴，為麥將軍送別。又吳市長亦定七月一日下午七時半，假國際飯店設宴餞送。又美駐華陸軍總部在會德豐大樓之辦事處，除財務及電訊處暫不移動外，其餘各部門均將於二十九日下午起，一律遷至四川路大通銀行辦公。

疫！昨達九十人

〔本報訊〕防疫會昨日再發表霍亂患者驚人數字，竟達九十人，已死四人，連前共計六七八人，死五四人。衛生局昨又舉行防疫會議，商討加緊防疫工作。

時人來去

▲立法院院長孫科，前晚十時半，由京搭車抵滬。

▲宋院長昨晚七時由京飛抵上海。

▲貝祖詒氏，定今晨由京返抵滬。

平價粉停止發售

〔本報訊〕前以米價暴漲，社會局吳局長為體恤平民起見，曾商准糧食部，每日撥發麵粉一千五百袋，交由郊區各米號平價出售，一般平民頗受實惠。現聞因近日來該項平價粉來源成問題，已於昨日起停止發售。

楊光政受審

〔本報訊〕楊光政，（原名晉豪，又名壽青，青溪），江蘇奉賢人，卅七歲，戰前任北新書店編輯，後又在弘毅中學教書，民卅二年後，任「申報」年鑑編輯，並兼任偽中日文化協會理事，從事溝通敵國文化思想之工作。勝利後被捕，高檢處以漢奸嫌疑罪起訴，昨晨開庭審訊，楊光政身衣灰色長衫含笑入公堂，據其供稱：所謂「中」日文化協會理事，乃由周化人拉進去，既無工作，又無報酬，該分會之理事長雖為陳逆公博，而實際負責人為周化人，當時劉海粟等亦被拉為會員，可見殊非得已云。嗣傳訊證人陳高傭據稱：楊光政對於國家民族之觀念始終未變，民國卅三年，陳任國民黨上海文化運動委員會主任時，曾召楊為情報員，供給敵偽文化資料頗多云。又傳訊證人湯安，汪若真，劉步儀，主編「申報」年鑑，實際主持人為陳彬龢，後由徐志松律師遞呈證明楊曾與地下工作人員聯絡之信件五封，並呈一九三六年開明「文藝年鑑」及正言文藝月刊四期，並請傳訊證人教育部駐滬專員陳君聲，第三戰區第一宣傳組長蔡專員薛一沖，庭諭改期再訊。

美農業專家抵滬 談此行任務與目的

改進農業特產 推廣出口貿易

即將出發各地實地調查

〔本報訊〕行政院中美農業技術合作團，美籍代表團員一行八人，計團長赫樂生博士，副團長兼秘書穆懿爾，團員開士，卜凱，胡柏，勃恩士，費洽，瑞蘭等，業於昨晨六時許，飛抵本市江灣機場。另有團員納士必及赫默爾兩人，則已於本年二月間抵華。昨日下午六時卅分，該美籍團員等，特與我國代表團員沈宗瀚等，假花旗銀行大樓滬華同學會，招待本市新聞界。當由團長赫樂生博士發表談話。赫氏首先闡述美籍代表等此行宗旨，可分三點：㈠向中國政府建議有關農業計劃及執行此項計劃之組織，㈡就適合兩國政府合作之計劃部份，提出建議，並規定執行此項計劃所需之方針，人員，工具及組織。㈢就緊急問題，建議採取立即行動。次述工作進行之程序，赫氏稱：該團工作將由中美兩方代表團員合作計劃，故二國團員工作時，將取得密切聯繫，實地調查。最後共同研究為達到該項計劃之目的計，應如何進行。並稱中美兩團員多係學識經驗兩皆俱備之專家，深望各本所能以期有所貢獻。故所有該團之結論及計劃，均係根據兩國團員合作而得。據稱：美籍團員將在滬勾留十日然後晉京，在京滬兩地將與關係各方面，多多會談討論，俾使美籍團員，對我國情形，多多瞭解。經此項準備後，即將分小組出發各處實地調查，以明實情。預計調查時間，約需二個月。調查完畢後，即將蒐集所有數字及資料，擬具實用之改進計劃，並建議實施計劃之步驟，以貢獻政府採納。該團對我國出口貿易之四大農產品如桐油，茶，絲，羊毛等，將特別注意改進，務使增加生產，改良種質，以推廣中國之出口貿易，而充裕中國外匯資源。又該團除研究處理緊急問題外，最主要之課題，將着眼於永久性之農業改良及合作計劃。赫氏旋列舉美國加州之柑橘，桃稉，佐里諸州之大豆，其種均係來自我國，故認為我國農業對美頗有貢獻。聞該團調查範圍，西及甘肅青海，南及海南島台灣，北將及東九省。美籍團員留華之期，約為四個半月云。

團長赫樂生氏（余創碩攝）

小奸一批定期宣判

偽浙江省新昌縣守衛隊組長呂相全及敵憲密探呂長茂兩案，均已辯論終結，定本月廿九日宣判。另被判二年半不服上訴高等法院發還更審之偽司法行政部秘書鄭志高案，昨辯論終結，定廿九日下午宣判。被告仍交原保。偽軍三十六師一六三團少尉副官蘇德懷，被判三年不服，上訴發還更審，亦定廿九日宣判。

偽中委黃香谷受審

同日提訊偽中央監察委員黃香谷為立泰兩行襄理金壽南等，均諭改期再訊。

偽上海高等法院院長 徐維震判刑十年

◎偽地院檢察署長趙鈺鏜 聞判處刑七年俯首無言◎

〔本報訊〕偽上海高等法院院長徐維震，昨晨由高院宣判，主文：「徐維震，通謀敵國，圖謀反抗本國，處有期徒刑十年，褫奪公權十年，全部財產，除酌留家屬必需之生活費外，沒收。」徐逆聞判後，大表不悅，連聲說不服，將申請覆判，又偽上海地方法院檢察署長趙鈺鏜，亦於同時宣判，處有期徒刑七年，褫奪公權七年，財產沒收。趙逆聞判後，俯首無言，而於押還監獄時，亦面無變色，頻頻向旁觀者點頭招呼，狀甚達觀。同日宣判偽蚌埠禁烟局調查員南通禁烟局科長徐衛伯，及陸金生高柏林兩案。徐處有期徒刑一年三月，褫奪公權兩年，全部財產除酌留家屬必需生活費外，沒收。陸金生高柏林兩人被控充任敵密探，則以認為罪證不足，移送上海地方法院訊理。

日人作亂；審結候判

日人小西外史及大島吉一郎兩人被控，勝利後招募雜牌軍隊，意圖作亂，由高檢處以危害民國罪起訴。昨日辯論終結，定七月四日下午二時半宣判。

澳人英格爾被控以汽車另件資敵•供登陸艇之用，定七月三日宣判。

定購吉普車無法脫手 上海美商人大呼上當

〔合衆社本市訊〕在上海之美國退伍軍人及平民，頗多集資在華營商者，因鑒於吉普車之售價廉，運費低，銷路暢，紛向美國國外物資清理局訂購吉普車運滬批售。清理局業已允准，二星期內，即可運滬交貨，但事先並未告知彼等，中國政府曾規定普通人民不得購置吉普也。彼等今日稱，彼等已「大上物資清理局之當」矣。

航訊一束

〔本報訊〕招商局為應客家之需求，現定南洋線開三般，海穀輪定本星期日直駛汕頭，延闓輪定下月一日直放廣東，仲愷輪定下星期四駛粵，北洋線預定派黃興輪定三十日直駛天津，該輪二十五日離津返滬，預計今日可到。又該局大部海輪，均係貨船，並無客位，現特將海黔輪加裝客位，約下月中可工竣，以載客為主。該輪將來派駛南北洋線。

宣司令建議 •改革僧服•

佛教會理事長太虛大師，昨在玉佛寺招待本市長官名流，席間談論佛教與人類永久和平之關係。宣司令對於改革僧伽服裝，以養成佛教活潑風氣頗多建議。

飛達證券號主童成德 串同交際花濫發空頭支票

投機失敗 異想天開

騙款一億一千萬

〔本報訊〕寧波人童成德，在南京路慈淑大樓五二七號開設飛達證券字號，邇因投機失敗，竟串同交際花陳蘭卿及其弟宗望，發空頭支票四紙，向益茂企業公司購取永安紗廠股票一萬九千五百股，值法幣一萬萬二千餘萬元，事後經被害人歲德綬等報告黃浦警局，經分局長杜醇飭第二股股長，股員曹儀階，警長趙海如，陳志龍等偵查，旋悉出票人為陳蘭卿之弟宗望，票面為每紙三千萬元，合計一萬萬二千萬元，又在新華銀行查悉陳宗望之戶名，僅有存款四千元，乃折往中央路廿四號，將陳宗望及其姊陳蘭卿一併拘獲，係其姊唆使。陳蘭卿供，四紙均交與飛達證券號主童成德，購得永安紗廠股票後，復又賣出，計得美金票三萬餘元，及公債一百餘萬元（票面）等語。推究其所有金票公債等何在，則故意詐欺，實因美金票公債被陳蘭卿遺失所致。嗣由承辦警員會商之下，由曹股員對警員鞠興美等面授機宜，於廿四日午夜警員化裝遠警人犯關閉於室之間一拘留所內，擬探取真情，果至廿五日晨二時許，童犯要求所外之值班警士倒茶，遂乘隙呼喚隔室禁閉之陳蘭卿談話，謂在家之美金票與公債等，決不可承認，否則罪無可追等語。斯時化裝之警員，即將童等對談錄供，重行帶出訊問上情，陳童兩人啞口無言，始吐真情，謂因投機失敗，出此下策，並供出贓款處所，當由原班警員前往靜安別墅廿八號童宅抄出美金票二萬一千六百五十元，公債一百廿三萬元，至此全案大白，昨晨申解地檢處究辦。

投機失敗拆爛污 空頭支票又一案

〔本報訊〕證券大樓五百卅五號大公證券號，係由經理施瀛洲協理蔡興斋，會計謝忠和等合資創設。日前以信和紗廠股票卅股，怡和紗廠百股，及金條兩根，向傅炳奎者抵借一千二百萬元應用。但於六月中旬，施等開出慶成錢莊支票一張，向傅處將該物贖回。詎至六月廿一日，該證券號突然倒閉，致慶成莊支票亦因存款不足而退票，事後傅即報告老閘警局控訴，由施分局長飭蔣股長派員將施瀛洲等之被告拘獲偵訊，得悉彼等亦因投機失敗，虧達三萬萬元之鉅，刻正嚴密偵訊中。

藉口「檢舉漢奸」

冒充軍人嚇詐

香烟廠主任密報警察局•富春樓菜館化裝擒四犯

〔本報訊〕寓居新大沽路合慶里卅五號長春人朱永年，係本市越東香烟廠營業主任，本月十七日午後二時，有着軍服男子，偕一便衣者赴其寓所，自稱係遂萊路憲兵團人員，指朱有漢奸罪嫌，意圖恐嚇詐財，惟當時朱並不在家，由其二房東範鳳岐出而與兩男子敷衍，繼而該軍服男子即關照二房東，對朱房內所有家具等等，不得移動，乃即逸去。旋朱歸來得悉前情，乃即回憶有相識友人蕭星三，曾對其勸告，謂有人擬以漢奸罪嫌檢舉等語，因此即往找蕭探詢真相，而蕭星三於事後即勾串崔春湯•王吉安•會淵楚等先後約朱永年在鼎新咖啡館大三元茶室及美華酒家等公共場所晤商，伴稱如求了案，須付二十根金條，朱以無此鉅款應付，再三磋商，最後減為金條八根，約於本月二十四日上午，在華格臬路富春樓菜館交款。旋朱察得蘇等有假名敲詐嫌疑，密報泰山分局，經局長宋廷鈞督率股長張桑，股員張家寶，金仲雄•哈家剛及警員邵關榮•黃蘊泉•李心恒•金元財等喬裝顧客，守候於富春樓上，屆時蘇星三等到場，當經朱備就一千二百萬元支票及現鈔五十萬元，交與對方，此時各員警即將蘇星三•會淵楚•王吉安•崔春湯四人拘獲，帶局偵訊一過，以案關冒充

金磚案主犯陳元盛 對所犯罪行直認不諱

惑於投機一誤再誤

〔本報訊〕中央銀行巨竊案主犯陳元盛，前經在上虞縣追獲，解至本市黃浦分局後，已由該局於昨晨十一時押解至薛華立路地方法院，始開庭偵查，略事問訊後，即押入地方法院看守所。昨日陳衣深灰色紡綢短衫褲，黑布鞋，態度沉靜，說話緩慢，對其所犯罪行，概行承認，推稱惑於投機，一誤再誤，虧空公款過鉅，不得已出此下策。顧檢察官宏標，前以陳經營投機，浪費揮霍，對於自己職務內保管之金磚債票，先後盜出，抵貸揮霍，依其在國家銀行任職，具有公務員之身份，認為犯有懲治貪污條例第三條第二款之罪嫌。此次偵查後，如有新證據發現，將另行提起公訴。

交通肇事統計 一月至五月份死傷二千餘人

〔本報訊〕據市警察局調查統計：自本年一月至五月，交通肇事共發生二千六百八十四件，受傷者一千二百二十六人，死亡者八十二人。

袁美雲交醫復驗

〔本報訊〕袁美雲以吸食雅片被判徒刑半年，其夫王引具狀申請免予執行，昨據檢察官傅邦諳記者，現已命法醫復驗，如確已無癮，當依法代為申請，交通推事裁定。

洪門全球懇親會 定期先開預備會

國內外洪門團體，近聯合發起舉行全球懇親代表大會於上海，推定到滬之海外代表趙昱，司徒美堂，朱家兆，楊天孚，朱今石，謝志如，國內各地代表徐朗西，張書城，姜豪，鄭子良，陳培德，張子廉，徐逸民，王知本，石振江等三十餘人為籌備委員，並推定張子廉，張書城，姜豪等九人為常委，籌備一切，原定七月十五日在滬舉行懇親大會，惟以國內外交通尚未暢通各地代表不克全體如期趕到，因於最近籌備會中，議決，改於七月廿五日先行舉行預備會，至於大會日期，則於預備會中另定。

常熟敵憲隊長 米村春喜受審

殺害太倉志士

•被害人家屬到庭作證•

〔本報訊〕前常熟敵憲兵隊長米村春喜殺害太倉愛國志士二十餘人案，昨晨由第一綏靖區軍事法庭代理庭長陸起開調查庭，到被害人吳雨蒼家屬等多人，一一上庭陳述當時被捕被害情形，並稱被害人多在壯年，被米村誣指為共產黨，橫加虐殺。今上有高堂，下有妻兒，生活均成問題。語極悲憤，要求重辦米村。庭諭改期再審。

今日提審義人巴達底尼

〔又訊〕軍事法庭將於今晨首次提審西籍戰犯前上海義大利海軍陸戰隊指揮官巴達底尼，被告於一九四三年義大利投降時，曾被日軍拘禁於集中營，歷時九十餘日，嗣與日軍商妥將營中全部義人釋放，條件為由被告領導將義船康脫凡蒂號內水手及該海軍陸戰隊隊員數百人供給日方在江南造船廠協助日軍從事軍需生產。被告旋於一九四五年一月離滬，前往北戴河。勝利後經東北司令長官駐平辦事處拘捕，由軍事委員會東北行營移解滬警備司令部轉送軍事法庭。

房荒聲中佳訊

北京路三七八號久豐公司，因鑒於房荒嚴重，特委託浙江興業銀行設計，在熙華德路兆豐路興建三層市房及假三層花園住宅多幢，運地分宅出售，市房最宜開設綢布莊銀樓藥房銀行分行等。際此大上海復興期中，該公司有此創舉，確屬適合環境需要，聞認購者異常踴躍。

本市簡訊

▼市社會局為統籌辦理由渝來滬失業工人救濟事宜，已在臨時失業工人救濟委員會內，添設渝來失業工人救濟組。由水祥雲任組長。

▼高麗舞女崔賢淑，廿六歲，以販賣白粉被捕，昨由法院宣判，處徒刑十四年。

▼道德講座星期例講，卅日晨九時半至十二時，假成都路滄洲書場原址，請孫翔仲講「世界全般的領導問題」，楊中一講「性之定理」，歡迎各界聽講。

▼南通著名國醫袁振新，日前到滬，設診所於勞勃生路九如里一三四五號，開始應診。

▼國醫陸薄民，近年遨遊川蜀，技益精進。茲陸已由渝返滬，賃設臨時診所於老西門外復興東路野嶺里二號，每日下午四時至六時，在該處應診。

▼光華眼科醫院，茲在北四川路天潼路三二〇號開設第三分院，門診下午一至六時，貧病可請施診。

電車時間延長

上海英商電車公司，為便利交通起見，決定自今日起，實行延長各綫行車時間。其最遲者為二路有軌電車，末班電車到達靜安寺，為下午十二時十六分。

李劍丞解法院後 准交五千萬元保

〔本報訊〕市政府員工消費合作社經理李劍丞，被控貪污瀆職，移送法院後，昨由地檢處開庭偵查，准交五千萬元保，聽候傳訊。

全市戲院

準備下月停業

堅持要求減捐 市府認為無理

〔本報訊〕本市戲院業同業公會，推派周劍雲等代表五人，於前日向市府提出三項要求：㈠延長營業時間，㈡取消售票限價，㈢減低娛樂捐，並經同業公會議決，若無滿意答覆，將於七月一日起，全滬九十餘家戲院全體停業。記者為此，特走訪市財政局，據該局第三處陳處長稱：昨晨財政局及社會局曾交換意見，結果認為一二兩項市府或可接受，唯減捐一層，恐難實現，因目前市庫之收入，以娛樂捐為大宗，且一致認為彼等所提出之要求中，不無矛盾之處，因既欲提高票價，則必可增加收入，自無減捐之需要，此事已呈吳市長定奪，關於處置辦法，將於今日市政會議中提出商討。〔又訊〕茲據記者最後探悉：本市戲院業同業公會，已決定七月一日起一律停業。因該會於昨午開全體會員大會時，獲悉當局對一二兩項或可接受，惟減捐碍難實行，故該會特作此堅決表示，並定明日再開會商討人等於停業期間之生活問題。該同業公會包括平劇•話劇•滬劇•申曲等十個團體，計有九十餘家戲院，此次停業，話劇界是否參加，則須待今日開會後決定，電影界則除外。

氣象預報

熱帶氣流在華中及華南。太平洋氣流穩定於日本東海及琉球。呂宋島之西北為熱帶低壓區，可能形成颱風。天氣預報：黃海：熱•霾•清勁西南至西北風。海浪尚巨。華中：晴熱•局部陰•有陣雨。中度北風至西風。上海：晴•熱•清和南風至西風，晚有霧。東海：陰晴。清勁東風至南風，海浪巨暴至中度。廿七日溫度：最高九八•一度，最低七八•六度。

培華皮革製品廠 明日隆重開幕

恭請 黃金榮先生揭幕 白玉薇 曹慧麟 小姐剪彩

•男女皮鞋•一律特價 •皮革製品•照碼八折•

◀購鞋一雙▶（贈名貴香皂一塊）（送精美手帕一條）◀多購多贈▶

地址 四川北路四七六至八號（總會對過） 電話（二〇）一六〇六二

◉每日假座◉中華廣播電台 播送精彩唱片 《歡迎各界點唱》

霍亂危險請購

國府註冊 太乙藿香精

治疫有起死回生之功效 防疫有永不傳染之力量

主治 霍亂吐瀉 痢疾瘧疾 心腹絞痛 平肝理氣 傷食脹服 健脾開胃

電話發貨 三六九八三 三〇三〇八

太乙堂國藥號出品

總行：福建路康腦脫路口 分售：小沙渡路康腦脫路口

松江興業銀行公告

本行經奉財政部訓令核准定於七月三日（星期三）松滬兩行同時復業謹此公告

行址 松江西門大街 上海漢口路六三六號 電話 一一二 九四九四七•九三五三三

常熟晉泰錢莊復業公告

敝莊奉財政部京錢戊字第一九一〇號批示核准茲定於七月三日（星期三）復業乞賜指教敬此奉告

晉泰錢莊董事會謹啟

地址：常熟縣南街 電話 三十八號 電報掛號〇〇三八

浙江實業銀行虹口分行遷回虹口營業公告

本行虹口分行已呈奉財政部核准復業茲定於七月三日遷回虹口大名路一二七號（即百老匯路武昌路轉角）營業特此公告

浙江實業銀行啟 電話：總行一八〇五〇 虹口分行四〇二二〇

上海市棉布商業同業公會公告 公通字第四〇號

查敵產處理局批准發還各棧單持有人憑單提貨交涉辦法問題公開徵詢各棧單持有人意見定於六月二十八日下午四時在本會召集全體棧單持有人會議除分函外合行公告望各準時出席為要此告

沙市紡織股份有限公司召集臨時股東會通告

茲經董監聯席會議決定於六月二十九日下午三時假座香港路銀行俱樂部召集臨時股東會報告增資完成修改公司章程及改選董事監察人等重要事項至希貴股東屆時出席與議共策進行除專函奉達外特此通告

沙市紡織股份有限公司董事會謹啟

同濟機織印染股份有限公司召開股東會公告

茲經董監會議決定於國曆六月廿八日（星期五）下午三時假座福州路二六六號一家春酒樓召開股東會討論資本整理方案屆時務希貴股東準時出席倘因事不克出席者祈託本公司其他股東代為出席除另函外特此公告

董事會啟

民豐造紙股份有限公司增資完成召集股東會通告

本公司經二月十七日第八屆股東會議決增資一萬萬四千七百萬元連原有一萬五千萬元已如數繳收足額茲經第二十九次董事會議決定於六月二十九日下午二時假座上海中正東路（愛多亞路）八七〇號紅棉酒家召開股東會討論本公司現況並改選董事監察人等重要事項屆時務希共策進行至企惟查本公司仍有少數股東地址不明致開會通知函件無法投遞各股東如於六月二十日前未接到出席證者希於本日起暫停股票過戶時持股票向上海寧波路七四弄三號本公司股務領取為荷再自本日起至二十九日止暫停過戶特此通告

中華民國三十五年六月二十五日 董事會啟

光中造紙廠股份有限公司召集股東臨時會公告

茲經本會議決訂於六月二十九日下午三時假座福州路七百十號大西洋菜社召集股東臨時會討論依法追認變更登記各事項並報告帳略屆時務希各股東準時出席與議除分函奉達外特此公告 董事會啟

通易信託股份有限公司召開股東會公告

本公司經董監聯席會議決本年六月二十九日下午三時假座本市香港路銀行俱樂部召開本公司股東會報告卅四年度營業及帳略並依照改組公司登記處理辦法之規定調整資本修改章程務祈貴股東屆時出席除專函通知外特此公告再股東如因事不克到會請委託其他到會股東代表出席又自登報日起至開會日止本公司股份照章停止過戶合併聲明

董事會啟

上海北京東路三八四號 電話九八一一八號 三十五年五月二十七日

光華商業儲蓄銀行召集股東臨時會公告

茲定於本年六月二十八日星期五下午二時在本行舉行股東臨時會報告上年度營業及決算並依法調整股本檢討章程暨選董事監察人暨討論增資等案除分函通知外恐因遷址未能函達特再登報公告務希股東諸君屆時蒞臨出席倘因事不克親到亦祈填具委託書委託代理人到會至為盼開會期前十五日內停止股份過戶

光華商業儲蓄銀行董事會謹啟 三十五年六月十三日

天豐地產股份有限公司召開股東會公告

茲定於本年六月二十九日（星期六）下午二時假座南京西路一〇四號國際飯店九樓禮堂召開股東會報告帳略並討論依法整理資本修訂公司章程及改選董事監察人等事宜務希各股東屆時蒞臨出席除分函外特此公告又會期前三十日內停止股份過戶合併聲明

董事會謹啟

民生藥廠股份有限公司股東公鑒

本公司本年四月十四日第九屆股東常會議決增資至總額國幣一萬五千萬元先儘老股東比例認繳至本年六月底截止會經分別函致各股東並附認股書請於六月底以前攜帶原留印鑑駕臨杭州同春坊本公司或上海九江路五四一號本廠上海發行所辦理繳股手續逾期作自願放棄權利論由董事會另招新股記錄在案惟以各股東地址多有變更通函或有未達用再登報公告務請各老股東於六月底以前向本公司辦理增資手續為荷特此公告

民生藥廠股份有限公司董事會啟

漢文正楷印書館股份有限公司召集股東會公告

茲經本會議決訂於六月二十八日下午三時假座福州路二六六號一家春西菜社召集股東會討論依法追認變更登記各事項並報告帳略屆時務希各股東準時出席與議除分函奉達外特此公告 董事會啟

王培基（忠國）律師受任姚豫康君常年法律顧問

茲受任上開當事人常年法律顧問嗣後如有侵害其信用名譽營業權利及其他一切法益者本律師當依法保障之

事務所白格路一一五 電話三一三九五一 二〇一一

姚廷光律師代表顧玉書君對泗涇同泰公記醬園緊要聲明

茲據上開當事人聲稱渠於民國卅二年與陸恒源記等合夥接盤松江泗涇鎮同泰公記醬園迄已三載所有合夥財產及營業狀況從無報告迭次向該園經協理交涉並要求召集合夥人會議聲明退夥亦置不理似此情形則合夥股權顯無保障除逕往該園會同經協理查明存貨生財以免損害股東權益外委請代為登報聲明等情合代聲明如右

事務所上海陝西南路二一九弄一四號 電話六八二九四

虞舜會計師代表中國國光煙廠使用光榮牌白貓牌五星牌三馬牌捲煙商標徵詢公告

茲據國光煙廠稱本廠現擬使用光榮牌白貓牌五星牌三馬牌捲煙商標如有使用該商標於同類商品在先者希於登報日起三天內攜帶證明文件至敝事務所聲明異議逾期即請代表呈請註冊專用等語據此合代公告如上

會計師事務所 河南中路四九五號大信 電話 九三一六一 九四六七〇

江一平律師代表義生搪瓷廠吳璜祥君聲明產權

據當事人義生搪瓷廠吳璜祥君來所聲稱英人海爾斯S. J. Hales所有坐落上海市康定路九十九號門牌英册道契第五一八六號四畝一分七厘四毫全部土地及上建房屋早於本年五月間由錦名洋行英人克明Cumine介紹成交售與本廠並由璜祥代表本廠付交定銀英金二千磅在案今該英人海爾斯以該地市價有趨漲情勢託詞拒絕履行交割手續迭經交涉迄無效果除已依法進行外恐各界不明真相或有受愚承購或設定租賃權以杜糾紛等語前來據此特代據情登報聲明如上諸希公鑒此啟

事務所廣東路五十一號五樓 電話一四七二八號

江一平律師代表韓人孫昌植君緊要聲明

據當事人孫昌植君來所聲稱昌植前妻吉田稻子有法院提起離婚之訴於一九四六年二月二十二日奉判准予離婚並經確定在案昌植因經營旅業親友散居各地未及一一通知以杜聽聞等語前來據此特代登報聲明如上即希公鑒為荷此啟

事務所廣東路五十一號五樓 電話一四七二八號

張光宗鍾覺民律師證明顧昌輝方素貞離婚啟事

上開當事人業經協議離婚除立據由本律師等證明各執外合代登報啟事如上

事務所浦東同鄉會三〇二室 電話三七三二四號

上海廣慈醫院X光部公告

本院X光部設備素稱齊全茲經就緒益臻完備舉凡X光治療深部診察機鏡極短波治療及紫光線等無不俱全並本服務精神歡迎各界醫師各界病家蒞臨指教每日上午九點至十二點每星期一三五下午二點至四點主任醫師張友梅

上海南洋醫院啟事

本院增設皮膚花柳科聘請專科醫師自七月一日起每日下午應診又X光部自七月一日起添聘專任醫師全日應診 院址金陵西路七十七號 電話八四〇五〇號轉接各部

教育与体育

冀省立中等以上學校 組織東北攷察團
每校派一人參加下月出發

【本報北平廿七日電】冀教育廳，將在暑假期組織東北考察團，省立中等以上學校，每校派一人參加，七月中旬可出發。

瀋陽圖書館 下月一日開放

【本報北平廿七日電】國立瀋陽圖書館，定七月一日開放，該館圖書無損失。

故宮博物 由川啓運返都

【本報樂山專訊】抗戰軍興，故宮博物運來後方保存，儲藏於四川樂山峨嵋兩地。現該項物品已在峨嵋等地開始啓運返都，共計一萬八千餘箱，需卡車七八十輛，預計約兩個月後，始能運畢。（泉）

浙省沈主席 對中學生訓話

【本報杭州廿七日電】浙省沈主席於廿六日下午，在省體育場召各中等學校學生訓話，到省府秘書長雷法章，教育廳長許紹棣，及各學校學生萬餘人。沈氏訓話，首就週來視察各校觀感，講述一過，繼勉諸生努力學問之進修，品格之鍛鍊，科學知識之研求，以及愛國家，愛學校，嚴守紀律，維護秩序諸端，歷一小時餘，聽者動容。

大同學生應考 已逾百分之八十

【本市訊】大同大學大部份學生，均願遵守校章應考，本月十九日，吳市長赴該校向全體學生訓話時，即已表示，並無異議。二十日，吳市長再赴該校，見有幷非該校之學生及該校少數學生，將課室中之桌椅搬至室外，顯有阻礙考試之行動。事後願意應考之學生，推代表特謁吳市長報告。謂有人威脅，並欲毆打應考之學生，請求派警妥爲保護等情，該校當局亦有同樣請求，吳市長據悉後，乃令飭市警察局派警在該校校門前，負維持秩序之責，并無取締監視考試情事。至該校內學生問題，則係大同大學當局自行辦理。現該校學生應考者，已達百分之八十以上。過去要求延期考試，顯係少數人之私意，別有作用云。

教部與外部磋商 擬設駐外文教專員

【本報南京訊】教育部鑒於今後國際文化交流，日形迫切，除在部內擬設立國際文教事業管理處外，並又擬設立駐外文教專員，詳細辦法，正與外交部磋商中。（林）

閻錫山等高級將領 請設敬之大學

【大華社南京訊】全國陸軍高級將領閻錫山，趙承綬，傅作義，湯恩伯，薛岳，王耀武，杜聿明，孫連仲，李延芳，夏楚等三百〇六人，以陸軍總長何應欽上將，前後出任軍政部長，軍委會平分會主任，陸軍總司令，參謀總長等職，二十年來，翊贊中央，功在黨國，此次卸任，殆任依馳，特會銜擬請中央創設國立敬之大學於首都，或總長故鄉，以誌去思云。

公自費留學考試
全國各地報名日期 滬市已有六百餘人呈繳證件報名 或將延長數日

【本報南京專訊】教育部留學生考選委員會，定於本夏分區舉行公自費留學生考試，報名日期，自六月一日起至三十日止。茲聞各省市報名處，因報名者踴躍，亦有學生以交通不便不能如期報名，故報名日期，於必要時，或將延長數日。（天）

科目表 應行更正部分

【文訊】教部公自費留學考選會，近公告辦法兩項如下：㈠查本部三十五年自費留學生考試章程，已於本年五月七日公布在案，茲查該項章程附註：「其他尚有少數專科學校之科系學門，本表未予列入，俟報名後，如有未列本表之科系學生報考者，再補列考試科目，因目前交通困難，各區呈報報名情形，與擬訂新科目及命題諸項，均難如期辦竣，故不再補列學門。凡未列本表之科系學生，茲就與其相近之學門報考，特此通告。㈡查三十五年度公費生留學考試章程科目表，應行更正各項，公布如左：㈠「法國文學」學門之專門科目，「法國文學」，應改「法文」，「英國文學」應爲「英文」，「德國文學」應爲「德文」。㈡「法國文學」學門之後，應增列「英國文學」學門，其應考資格及專門科目與「法國文學」同。㈢「博物學」學門應改爲「博物館學」，其應考資格及專門科目，爲（甲）博物館系科「博物館行政」，「標本製作術」，「考古學」，（乙）歷史系「中國通史」，「西洋史」，「考古學」，（丙）教育系「中國教育史」，「教育哲學」，「比較教育」。㈣「哲學」，「心理」，「海洋」，「水產」，「生理」，各學門，以生物系畢業資格應考之專門科目「生物化學」及「生理化學」應爲「學物學」。（思）

報考時應行注意事項

【本報本市訊】本屆公自費留學生，向上海區索章者，有一千四百餘人，已繳證件報名者，有六百餘人。凡報名學生，對於學業證件不足，往往發生障礙。茲探悉最近緊要應注意事項如下：㈠凡國立及已立案私立大學或學院畢業文憑，已由教育部驗印者，不成問題，可以報名。㈡凡國立及已立案大學或學院畢業生，取得畢業證明書，可暫准報名，但於考試及格放洋前，須補繳教部驗印畢業文憑。如私立震旦大學，私立大同大學，私立女子醫學院，私立南通學院，私立滬江大學等。㈢凡抗戰時期中之國立大學，如中央大學，中央政治學校等畢業生，祇取得修業期滿證明者，並註明分數尚在結算中者，依照該證明書之文字，該生是否已畢業，尙不能確定，故照章不能報名。㈣上海淪陷時代之國立交通大學，國立上海醫學院，國立上海商學院畢業生，可向教育部上海甄審委員會甄審，取得已繳畢業證件之證明書，可准報名，但於八月底前須繳進畢業論文，及讀書筆記，甄審合格，發給證書，然後准予放洋。㈤聖約翰大學及滬江書院（即上海淪陷時一部份之滬江大學學生）兩校畢業生，可依照未立案學校辦理，速向教育部上海甄審委員會甄審，取得繳進畢業文憑證明書後，即可報名，但須於八月底前繳進畢業論文，及讀書筆記，甄審及格，方准放洋。（白）

清華同學會 明新址揭幕

【本報訊】上海清華同學會，因滬清華同學到滬日多，舊會所不敷應用，最近已於九江路四十五號花旗銀行大樓覓得新址，茲因佈置漸告就緒，定二十九日下午四時，在新會所舉行開幕茶會，屆時吳市長將以清華同學資格致詞，並由吳夫人揭幕云。

顧局長視察 市立各小學

【本市訊】市教育局顧局長，昨偕朱處長親往各市立小學視察，上午至唐灣，且華，萬竹，下午至比德，卓春，務本，中正路，和安學校，對於各校校務，均予諄諄指示，校舍殘破者，准予迅速修理。

基督教校長會議 昨今連續舉行

【本市訊】中國基督教大學校長會議，昨晨九時在此間基督教協進會召開，出席者，中國基督教大學校長共十三人，北美基督教大學聯合董事會會長樊都生博士偕執行幹事明思德博士，均於前日自美飛抵上海，出席會議。北平燕大校長司徒雷登博士，及金大校長吳貽芳等，亦於前日抵此，參加會議。討論發展基督教教育之效能，今日仍繼續舉行，可望於今日下午結束。

滬江大學籌備 四十週年慶祝

楊樹浦滬江大學，創始於遜清光緒三十二年，本年爲四十週紀念，又爲遷回楊樹浦正式復校，該校同學會特定七月六日在楊樹浦母校舉行盛大慶祝。

大學入學試題 分科編印解答

【本市訊】大學教授，近搜集最近公私立著名大學新生入學試題，詳細解答，編成「最新全國大學入學試題精解」（勝利版）一書，計有交通，滬江，約翰，復旦，中央，同濟，震旦，上海市立工專等三十餘校。凡公民，數理，中英法文，史地，經濟等科，無不俱全，全一大厚册，實爲投考大學必備要籍，定價每册一萬二千元，特價祇收九千五百元，由河南路龍門書局代售。

蘇省恢復醫校
日內即將開始招生

【本報鎮江訊】江蘇省立醫學校，戰前校址原設於鎮江三官塘，淪陷時多受敵偽破壞，民國三十一年前後敵寇酒精廠爲校址，鄰三個月來積極恢復，前已另賃金山河前修建，現校舍接收均已全部竣事，日內即將開始招生。首批受訓學生，除二〇八，二〇九兩前年師，轉業保送之二百名外，尚須招考，凡具初中畢業或同等學力者，均可應試。受訓時期爲六個月，本屆學生，將爲蘇省未來實施醫管區制之幹部人員。（鍾）

政院加強僑教工作 劃分僑教職權
僑委會教育部互爲主管

【本報南京訊】我國僑胞，散佈海外，數逾千萬，移殖保育，均由僑務委員會主辦，惟關於僑民教育工作，過去則係會同教育部辦理，事權不一，成效未著，頃行政院爲加強僑民教育工作效率起見，當經院議第七三四次議決，遵照六全大會對於僑教行政之決議，并訂定「華僑教育職權劃分管理辦法」，通令僑務委員會，教育部，暨外交部遵照辦理。茲探誌是項辦法如下：㈠海外僑民教育文化，以僑務委員會爲主管官署，教育部外交部爲協助官署，㈡國內僑民教育文化，以教育部爲主管官署，僑務委員會爲協助官署，㈢僑民教育設施，同時涉及國內外者，應視其業務重心，以定其主管，㈣凡主管機關，對於該管業務有重要措施時，應通知協助機關，或先徵詢其意見，協助機關得隨時建議或協助之，㈤僑務委員會，對於海外僑民教育文化行使，得指導駐外使領館行之，㈥各部會有關僑民教育文化之預算，一律編入僑務委員會職掌項下，其計劃由僑務委員會執行之，㈦有關僑民教育文化之法規，依照上述各項規定，分別修訂之。

發放導師津貼 今爲最後一批

【本市訊】本市中小學教師津貼，連日公佈校名，依次發放，甚爲擁擠，中學部份，業已全部發表，小學部份，今日爲最後一批，亦告全部完畢，但有一部份學校，㈠因呈報未詳，未便統計，㈡因所收第二期學費，分配所得，每人平均超過卅萬元，則均尙未發表。

簡訊

▲上海市立晉元中學，即前工部局立華童公學，曾於六月廿三日成立校友會籌備會，公推黃建勳，樂秀榮，黃其勳等爲籌備員，並定廿九日下午五時，仍在母校開第一次籌備委員會，討論徵求校友，及定期召集大會事宜。

▲本市第十五區黨部，聯合區公所中心國民學校定三十日上午八時，舉行區內各學校學生演說競賽會。

▲東吳大學第四十一屆畢業典禮，定於二十九日上午九時，假本埠大上海大戲院舉行，敦請吳市長演講。所有第三十七屆以來之文理法三學院畢業生，亦同時參加舉行補授學位。

▲本市震旦大學法學院聯誼會，爲歡送本屆畢業同學，於廿七日下午，在該校大禮堂舉行盛大聚餐，到館院長等一百餘人，由聯誼會主席任九臯等致辭，會後餘興，節目精彩。

星東足球隊臨去秋波 小型球敗於西聯
結果三比五上半時一比二 另場青白七比二大勝蘇聯

港星東足球隊昨應小型足球委員會之請，作小型足球表演賽於逸園，下午四時半起舉行，節目共計二場，首場青白以七對二擊敗蘇聯，殿軸星東遠征軍對西聯，由奚玉書氏行開球禮，結果星東以三對五敗於西聯。

第一場青白克蘇聯

四時卅分，裁判吟僧鳴笛開賽，青白即取攻勢，蘇聯合力阻擋，仍難招架，二分鐘時，近門攝射羅壽福得徐明德派司，一比〇，青白首開紀錄。五分鐘後，格羅那司越過春華，即行叩關，竟告得手，一比一扳成和局。未幾青白顧以撤單騎深入，建功而返，二比一，青白又告領前。蘇聯努力反攻，奈青白後防嚴密，不得逞，十七分鐘時，羅壽福左角派司，小顧偸襲進網，三比一，青白士氣大盛，距上半時終了前三分鐘，羅壽福錦上添花，又下一城，四比一結束上半時。

休息再戰，兩軍陣容，均稍有變動，戰未多時，金福生陳鑫暗渡，偸襲得中，五比一，青白已佔絕對優勢，十二分鐘時，蘇聯沙樂撲扳回一球，五比二，蘇聯稍吐悶氣，奈青白攻勢益甚，羅壽福顧以撤相繼命中，迨鳴金收軍，七比二青白擊敗蘇聯。

▲青白 吳嘉邦 徐國福 黃仕傑 戴文權 費春華 羅壽福 顧以撤 徐明德 金福生

▲蘇聯 勃柴 哈達 勃哈洛夫 浪夫 林考夫 沙可托夫 格羅那 到洛夫 沙樂撲

壓軸戰西聯勝星東

壓軸戰奚玉書氏行開球禮，兩軍接觸，遠征軍不慣草地奔馳，時有跌撲，加以連日比賽不無之力，演出遂格格不入，回顧西聯，猶猛異常，三分鐘時，勞勃司托夫連越三關，打中紅心，一比〇，西聯先聲奪人。十分鐘時，頑友得坤勝派司，破關而入，一比一扳成和局。未二分鐘，大蟲小黃毛雙騎並進，黃毛越位，未被發現，又倖得一城，二比一西聯再度領前，上半時在混戰中結束。

釋標過後，雙方調整陣形再戰，小黃毛橫衝直撞，張金海攔阻不及，勞勃司托夫建下功勳，成三比一，小黃毛再度劉郎，許竟成撲地救出，珂洛尼司趕上，一撥入網，四比一比數漸遠。客軍受此刺激，軍心驟頓，前鋒立見活躍，李碩友連獲二球，四比三，遠征軍似有轉機。奈敵亦不甘，嚴密戒備，閉混戰場面，十九分鐘時，郭英祺小休，金海補中鋒，侯榕生再度入場，西聯遂乘機面入，爲珂洛尼司奪去一壘，成五比三。遠征軍正待反攻，裁判銀笛高鳴，宣佈結束，時僅二十分鐘，因此引起一部觀衆責難，發生小小糾紛，幸雙方球員及軍警努力維持，得告無事。

▲西聯 潘脫 W 羅柴遜 到洛尼斯 卡曼 勞勃司托夫 洛列 奧列 維拉 法凡笑

▲星東 羅偉權 侯榕生 張金海 馮坤勝 李碩友 郭英祺 劉松生 許竟成

小型球表演賽星東對西聯由奚玉書開球（中國社攝）

全部舖設地板 市體育館球場

本市體協籃球委員會，於昨日舉行會議，到錢旭滄，吳子彬，周潘，施肇康，劉荷生，梁兆安，韓，體協會部總幹事到場指導，列席者楊云如，姚崇，主席錢旭滄，紀錄楊錫榮，首由主席報告經濟情形，及建造地板，公開招標經過，繼即決議各案如下：㈠原定計劃，市體育館球場，係建造活動地板，長一百八十尺，由楊洪記得標承造，惟爲一勞永逸計，決定全部舖設，即席由楊洪記照最低價推算，需款二千五百萬元，當場並由楊云如慨捐二百五十萬元，其餘不足之數，則由本會設法募集之。㈡本屆籃球聯賽，冠軍已全部產生，計甲一組菲聯，甲二組仁餘，女子組綠隊，乙組培爾，將於地板建成後，舉行給獎禮。㈢原定舉辦之羅斯福盃，中學盃賽及個人技巧比賽等，本季因不及籌備，決改至下屆舉行。

惠勃爾登網球第二週 許承基順利晉級
擊敗澳洲選手柯爾特漢

【路透社惠勃爾登廿六日電】今日惠勃爾登網球賽中，種子選手，均順利晉級，中國代表許承基，又以六—一，四—六，六—四，七—五擊敗澳洲代表柯爾特漢，進入男子單打第三週。美國第一流選手克拉末，以六—一，六—一，六—〇擊敗英國代表史伏里。澳洲代表貝爾斯以六—〇，六—四，六—一擊敗荷蘭代表維爾登，全賽僅費半小時。荷蘭又一代表茨伍爾以四—六，八—六，六—七—五，六—四擊敗澳洲代表哈浦。又澳洲代表勃朗以六—〇，六—〇，六—一擊敗英國之馬林納。英國之莫特倫以三—六，六—一，一〇—八，六—四擊敗捷克之西巴。法國代表貝烈柴以四—六，四—六，六—三，六—四，六—一擊敗澳洲霍浦愛。赤道國選手塞古拉勝柯羅拉，六—一，六—一，六—一。

【聯合社惠勃爾登廿六日電】全英網球錦標賽中之「黑馬」捷克球員特洛勃尼，今日在惠勃爾登男子單打賽擊敗波蘭人薛奇拉，進入第三週。特氏戴眼鏡，雖因微雨，視綫不明，但仍以六—四，六—四，六—二獲勝。另一捷克人斯特勞倍伐夫人，在女子單打第二週中，以一—六，七—五，六—四擊敗荷蘭文特華爾女士。中國台杯選手蔡惠全與愛爾蘭之康姆泊劉識五殲，不幸以四—六，四—六，六—〇，十三—十一，二—六受挫。另一組埃及台杯選手希亞飛，以六—三，六—二，六—二勝澳洲裘克，進入第三週。

星東足球隊 定明日返港
今日對東華比賽取消

港星東足球隊，因連日比賽，球員受傷者頗衆，且該隊定明日返港，必須整理行裝，故今日原定對東華之光華杯賽，決定取消，不再舉行。又上海市體育協會足球委員會昨晚歡宴星東隊於杏花樓，到中外體育界二百餘人，由足委會贈該隊銀杯以作紀念，由奚玉書贈授予該隊領隊胡好，席間並有周家騏，王微君，張國勛，奚玉書，邵汝幹，張榮奎等致詞，語多勗勉，由該隊隊長許竟成致答詞，盡歡而散。

國民健康體育週 續舉行籃球表演

上海青年會國民健康運動週，今日爲第六日，下午五時五十分，至六時二十分，特請沈有乾在國民電台演講「心理與健康」，該電台符號爲XGLA，週波一〇〇〇，下午六時該會八仙橋會所放映電影，又爲提倡體育健康示範起見，該會健身房，舉行籃球表演，六時半爲晨友紅對北友，七時半爲資隊對健樂，任人參觀，不收門票，以廣宣傳。又由三十日起連續七天，由同德醫院學生，義務擔任檢驗體格，凡欲知本人有無疾病者，可於明日起，到該會報名，免收費用。

捷克伐那保持 世界乒乓錦標

【法國新聞社巴黎廿六日電】巴黎國際乒乓賽本日舉行決賽，捷克選手伐那以二十一—十四，二十一—十五，及二十一—十六，擊敗波蘭選手安里區，保持本人一九三八年所獲世界錦標。按伐那最近曾獲得英國乒乓錦標。

中國出版界最偉大貢獻之
藝文畫報 創刊號 今日出版
每月一册，一千五百
預訂全年，一萬五千元
封面由七色變文正色 另加三色版首都名勝七幅
人人愛讀，家家必備

家庭及寫字間均應訂閱
增進知識 調劑精神 可供消遣 可供自己觀覽
內容豐富 精美印刷
上海藝文書局發行

讀者期待已久 編者全力以赴
全國第一流著作家撰述
筆
雅俗共賞 綜合月刊
崔萬秋主編
敬請試閱

創刊今天 叢童出版
本期要目
大同出版公司發行 電話一七四一〇

草帽 來了 上海帽店

印刷號碼機 標準牌

國泰香品廠爲雙喜商標化粧香品鄭重啓事

遺失聲明

鳴謝啓事
吳蔭南啓

願到台灣服務者注意：
台灣光復，已經八個月，各機關職員，除約定者外，很少缺額，凡願意到台灣的人，請勿來台，以免徒勞往返。
台灣省行政長官公署 警備總司令部 啓

中央信託局代理出售政府物資財產委員會第十四次標賣物資公告
標字第十四號
物資名稱 棉紗棉布絲織品
看樣日期 六月廿六至廿七日
投標日期 六月二十八日上午十一時止
開標日期 六月二十八日下午三時

標賣新舊剩餘染織廠機器
大公機器製造染織印染公司啓 地址南京東路三五六號 電話97949

四明古籐（張斌橋）史氏修譜葺祠通告

骨科陶慕章醫師（改訂暑期門診）啓事
比以天氣炎熱爲便利病家起見自七月一日起門診時間改爲上午九時至十二時下午五時至七時一俟秋凉再行恢復原訂應診時間特此通告
上海南京路大慶里卅四號陶慕章診所掛號處啓 電話九二九六四

上天殯儀館
汽車專接南市閘北等區遺體大小禮堂俱全
電話二一一九四
地址康定路三四五延平路161號

吳興綢業學校復校啓事

惠中中學校友會通告
茲定於六月卅日下午二時在校召開校友大會並舉行聚餐除函告外誠恐遺漏仍特再登報公告凡參加聚餐者至遲應於廿九日前到校定席

糖業 英文補習學校 慕時 暑期夜班 招生
開學七月一日 學額一千名

强華工業學校夜班招生

教育部備案 華美無線電學校招生

東華無線電學校 收音機裝修科 電信報務員科

交通部備案 南洋無線電工業學校

太和高級助產學校附設 醫學英語會話暑期補習班招生

孟賢英文學校暑期招生 添設北區分校 西人會話

冠宇職業補習學校 英文晨夜班 招男女生 西人教授會話 國文班同時招生

立信高級會計職業補習學校暑期函授班招生

第二中華職業補習學校啓事

廣仁高級護士職業學校招生

江陰南閘小學鳴謝

商業新聞

市場游資助長買風 金價出二百萬關 港票依然求過於供

金赤昨買戶繼續由囤金轉鈔之心理出發，投機家頭寸剩餘，求過於供，自晨初一九六萬強，開後逐步徵升，中央配給三〇六條，價又升為一九七萬七五，十時後為狀更堅，午刻已迫近二〇〇萬大關，午後買風更盛，遂越二〇〇萬大關，升至二〇三萬高價，而後轉告盤旋，結果較前收猛漲五萬二，飾金掛高至二十一萬四，紋銀二千二，暗拆銀根已平，息價日一角三至一角六。外幣美鈔依然不受十分歡迎，不速貨金濃甚，雖有來自貨金方面之少數買戶，但所漲有限，晨開二六六〇元有買，二六八〇有賣，此價支持極久，午刻始被動微升至二六九〇元，午後仍被金市帶高至二七三〇元而後略平，結果較前收上升五十元，套頭拔開至七四五元對十兩，港票仍告求過於供，再漲十元，港匯五五〇元，印匯六七〇元，英匯八千七有賣，成交均少，美匯仍少變化。

英向美鉅額貸款成功後，英國內及英鎊集團之金融更爲穩固，在英鎊集團各地之匯率，英當局現仍保持四元〇二分之標準（每一英鎊折合美元價），中英貿易至今尚未展開，故匯率亦無正式規定及嚴格管制，近來一般英商亟求遠東業務之恢復與發展，彙之當前請購非必需品之美匯，不能獲准，經營非必需品之行商，乃轉購英鎊，移抵美匯，致英鎊價值在中外商家爭購下，每一英鎊近漲達八千四五百元，其他如羅比與港票均各有上升。

結付歐匯眞相 購英貨應以英鎊結算 尚無所謂黑市外匯率

【本報訊】最近本市進出口行商方面，有傳各指定經營外匯銀行，近奉令對歐洲各國進口物資之結匯，不能以美金而向英國訂購進口物資之說，記者頃以此事詢諸中央銀行關係方面，據稱：以美金結付之說，本非合理辦法，故早經規定：向英國購貨，應以英鎊結付。其他歐洲各國亦然，故並非最近有所變更。又據稱：中央銀行刻僅對美匯開具電匯率，其他各國匯率，各指定經營外匯銀行，各視其本身情形，而有做開。其匯率純視供需情形，而稍有上落，並無所謂黑市外匯率云。

公債上落有限 場外交易寥落 各種價漸軋攏

公債場外交易不絕如縷，多方有一部份迫於銀根，尚有殺出，五樓某北幫中人，略爲補進，惟起仆有限，統丙僅有七十元相差，狀已呈死寂，結果因丙種無法振作，雜牌亦一致稍有回挫。

華股又由疲轉堅 大戶集中資力購外股

華股昨稍轉堅，市況殊形平穩，業外游資紛有趁賤吸納，浮面籌碼稍見枯涸，各股開後逐步趨漲，冷門則感不繼，呈背馳之象，熱門股開低收高，中途盤旋殊窄，結果永紗等熱門均較前收稍有回升，中小型冷門各股，信和微升，中紡告平，餘者均略回落，元老股並無進展。

外股有大戶集資傾買，大股以英聯會德豐爲目標，小股則以怡啤出品，時令關係，異常吃香，獲利奇厚，怡紗開後自九二〇〇元，英聯八三〇〇元，逐步盤好，其他各股亦依次被帶好，而各以高價結束，結果較前收計英聯獨漲一成半，怡紗怡啤鋼業紙業各漲一成，會德豐以價巨祇好半成，業廣亞洲雖升而不多。

新亞藥廠昨召開股東會，議決自偽幣資本一萬二千萬元改爲法幣，並發息一元及贈品代金二元。

糖價依然堅緊

▲汕刁青到三千包 ▲中砂今到四千噸

昨糖市以中砂白雖有路貨拋出，但迄未到申，遠水不能救近火，故市勢依然堅緊上展，公會劃盤中砂白初爲十一萬五千元至三千元，旋至七千元及九千元而達十二萬元，路貨由十萬〇一千元而至三四五千元，後爲十萬〇八千元，棧單十一萬一千元，三千元，三千五百元，並見十一萬九千元高價，號開出刁青四十包，九萬八千元升三千元，中莊興化白百餘袋，十二萬二千元，生砂劃十萬〇五六千元，三半車白劃十八萬五千元。並聞延閩輪昨已由汕廈入口，汕青及刁青約有三千餘包到申。一俟報關手續完竣，即可開兌。又聞馬勒輪今可抵滬，台灣公司有中砂四千噸裝來云。

毛竹貨多價回

【本報訊】近日蘇州河周家橋及龍華南黃浦一帶毛竹筏前後相接，大批湧到，因毛竹爲建築材料之一，前以貨缺價高，刻下來源不斷，又因貨多價回，但據業中人云，產地竹價已上騰，新竹方長，不能砍伐，且工價奇昂，今後來貨恐不見旺云。

煤市略有轉機

煤市交易稍活，市況略呈轉機，白煤因辦本與市價倒懸，影響到貨陽泉煤，外行客幫之存貨均將殺完，故市價已止跌回堅，烟煤各方到貨供應，仍不敷求，故燃管會配售民營生產事業用煤，限制仍嚴，且市上高檔貨存底非薄，市況亦轉挺秀。

蘭竹枝獻新

首批新蘭竹枝昨已有少數由延閩輪運到，並有第二批烏棗枝及早紅枝五六百件，蘭竹既屬首次，少數獻新，價必高昂，惟早紅烏棗爲數較多，勢必轉降。

市商會電促 召開全國經濟會議

【本報訊】全國經濟會議，已由經濟部擬定會員名單，準備召集，茲悉市商會昨又電請行政院經濟部，從速召開，俾確定經濟政策，而救民生疾苦。原電略云：屆會於六月廿三日，召開第九屆會員代表大會，據會員代表駱清華，徐寄廎，俞湖庠，王曉籟，葛傑臣等人，聯名提議，擬由大會督促政府，從速召開全國經濟會議，確立經濟政策，挽救工商危機，早定復興大計案。其辦法內開：擬請大會電請政府，根據全國商會擴大會議案，定期召集各省市商會代表，工業協會代表，以及經濟金融各專家，並由財政經濟農林社會各部長官，共同參加，舉行全國經濟會議，共商挽救當前危機，重定經濟政策等語。經大會議決，應即分呈主管院部採納施行在案。理合電呈鈞院部鑒核，俯賜採納上項建議，即日在京召集舉行會議，俾得以確定之政策，爲順理之推進，藉蘇民生而抒疾苦，在此一舉，曷勝翹企禱命之至。

雜糧交易須登記 社會局管理雜糧市場

本市雜糧市場奉社會局令，於昨日起，所有各糧行到貨及交易數量，應行登記呈報，並不得擅自運出境。

米市場白米號門市需米採取配給制度，行號客交易顯已無形停頓，昨日客貨登記白粳九〇石，總計二九六四石暨二九四包，惟其他雜糧六九七石，又二九〇包，總計一六七七石，米號自運自銷。稻早稻洋秈杜秈蕪秈白元陰元，均無客貨登記。

昨日米市仍無變動，麵粉彷彿，略見挺秀，麩皮平正，小麥油頭納胃清懈，價格軟化，黃豆來貨湧旺，消化清淡，價跌五六百元，豆餅因油頭閘津尚殷，回升二三百元，油價以各路來貨湧旺，消化平常，價小千元，生仁胃呆，亦小一二千元，菜豆亦小千元，蠶豆到源見多，去化不爽，價跌五六百至千元，赤豆貨稀升千元。

煤 賈汪六百噸 建昌僅五噸

【徐州電】華東（賈汪）煤礦，自經濟部派員接收後，積極充實設備，整理，一度由日產三百噸增至千噸以上，惟該礦工多數務農，採煤係副業，茲值農忙時期，一般礦工大多數乘機工就農，以致影響產量，復減至三百餘噸，現該礦已提高工資，及生產獎金，已略有增進，日出約在六百噸之譜。

【武昌訊】武昌近郊土地堂一帶，與源貓嶺山羅卜塘等地，蘊藏烟煤甚富，近年經營開採，均賴人工，致產量爲數無多，其規模較大者爲建昌公司，每日產量亦僅五噸，該公司正積極從事革新，擬添置機器，準備於今秋作大規模之生產。

棉收穫量又一估計 每畝須虧三萬至五萬餘元

（來函）貴報載棉花收穫量計算法一稿，施女士之申述，成本項下尚漏列肥料及捐稅支出二項，茲將蘇北南通東台一帶棉田收穫量及成本作一估計，以供參考。

一、收穫量：每畝豐年可收籽花市秤一百三四十斤，而歉年則僅穫五六十斤，設以每籽花三斤軋成花衣一斤計算，則每畝計收花衣二十斤至四十斤，滬上花價三餘鎮細絨每擔九萬五千元（係司馬秤每斤合市秤一．二五斤強），實際上棉田歉年每畝僅能收到一萬五千元，豐年始能收三萬元。

二、成本支出：棉籽每畝市秤三十斤約法幣二千元，工資一項，自耕麥田，下花種，施肥，削花草，摘花，以至拔花萁每畝至少須十五個人工，每工以五升米計（蘇北人工不過五升米）需四萬五千元，肥料需價八千元至一萬二千元（如年年植棉，需肥較多），田租每畝籽花二十斤至三十斤約價五千元至七千元，捐稅（蘇北共軍收稅按例各負一半）每畝約三千元。照上述估計，每畝收入僅一萬五千元至三萬元，成本須六萬五千元至七萬元，每畝須虧蝕三萬五千元至五萬五千元，故棉價太低，實爲極不合理之現象。目前市價，金雞馬廿支紗每包一百四十三萬元，按每包紗淨重四百四十磅僅須花衣司馬秤三百五十斤（滸花損耗計算在內）即可製成，加以工資及工廠利潤開支，每包紗估計最多需要五十萬元，故花衣合理的價格，每司馬担約法幣二十六萬元。按戰前每包紗（廿支雙馬）約價一百四十元，細絨每司馬担價二十九元，通州粗絨每司馬担二十二元，紗價已漲一萬四千餘倍，而棉價僅漲四千餘倍。紡紗廠之過份利得，實在太高，對棉花價格實應提高，查目前蘇北共區棉花粗絨每市担已達十一萬元，此收價，蘇北已無棉花運滬，此種物資流向共區之現象，幸我政府注意及之，打擊共區之交換，生產者，農民對植棉虧蝕之部份，以上熟之盈餘及副業收入彌補，又工資方面，如自己家人足以應付，決不僱短工，且生活極苦，以伴工方式交換耕作，藉以渡過此種不合理的時期而已。　于禾頴啓

經濟簡報

▲勝利後鋼骨用途浩繁，外貨進口稀少，致存底竟告枯竭，無貨應市者已達旬餘，近聞外輪裝載鋼骨二批，日內即可抵滬。

▲【漢口電】粵漢鐵路修建數月，即將完工，已定七月一日通車，屆時復修通車典禮，擬於湘鄂粵三地同時舉行。

▲上海直接稅局消息，財部業已將本年度利得稅豁免，惟在四月十六日新稅則未公佈以前數月中之利得稅，仍須繳納。

▲郵政儲金匯業局，除恢復收復區原有機構，增設分局外，以南洋僑滙關係重要，已着手辦理南洋僑滙事宜。

澳洲小麥產量

▲預計可增三分之一強

【聯合社梅爾波廿六日電】澳洲農業部長頃報告稱，本季澳洲小麥種植，將達一四，五〇〇，〇〇〇英畝，較去年增加二，五〇〇，〇〇〇英畝以上，據估計，如氣候情形良好，本年收成將達二〇〇，〇〇〇，〇〇〇美斗，按戰前最後一年澳洲之小麥產量爲一五五，〇〇〇，〇〇〇美斗。

溫州珍眉 貿方尚有進胃 芽茶行情續佳

珍眉綠茶，溫州新貨，自日前售開以來，市上不乏實戶，但進方亦擬扒取，故刻下續在談盤中，如能接近，又有成交之望，至於內銷花色，無錫宜興等地對於台灣芽茶及紅茶，需求尤殷，執貨者再趁機拉起，致行情突不前進，其他各茶，本街店戶買納仍足，是以實氣雖堅，問津者咸束手觀望，故交易疲弱，趨勢堅穩如前。

徽木二萬餘兩 悉被山洪衝散

頃悉：屯溪一帶，上週大雨傾盆，徽港山洪暴發，致停歙新安江兩旁之木排，均遭沖走，損失慘重，聞由屯至杭被沖失之木材數量，達二萬餘兩之鉅，據老於木業者稱：徽木經此重大損失後，又以時值農忙，數月內恐難有現貨到達杭州，加之秋後河水旱涸，運輸必感困難云。

現棉市價大漲

▲因美棉連漲不已

昨日紐約美棉電訊又飛漲五十至五十三磅音，計近期美金三〇．四九，遠期三〇．六七，米特林現貨三一．一五，本埠現棉交易較暢，計統益仁德申新第一廠及內地小型紗廠均有採辦，市價因美棉奔騰，比上日大漲三四千元之巨。

大批棉花麵粉 昨日由美運到

【本報訊】大批棉花麵粉到滬，華綸洋行經理之喬菲皮愛脫門號，昨日抵滬，由美好斯頓運來棉花三萬七千三百八十餘件，麵粉二萬六千一百包，又松木四千四百三十五根，現泊浦東隆茂棧，起卸棉花。

綸昌棧單提貨問題

▲廠方主張照比例分攤 ▲棉布業公會開會討論

【本市訊】英商綸昌廠在太平洋戰事發生前所出棉布棧單持單人不及提貨，盡遭敵寇劫持，勝利後此項劫持棉布，未經敵寇運走者，經持單人發現，報請棉布業公會交涉提取，公會據報後，即呈奉敵偽產業處理局核准發還，現在貨經發交綸昌廠先行具領，綸昌廠於領貨後，主張客貨應與該廠比例分攤，各持單人以該廠對棧單責任既未履行，對客戶發現之棧單貨不全交持單人，而突然主張比例分攤，殊欠平允，公會爲求解決途徑，爰定於今日下午四時在該會召集各棧單持有人會議，徵詢意見，以憑交涉云。

紗市現貨仍缺 棉布市況平穩

昨日紗市穩定猶恆，華南幫對大型紗尚有餘胃，故雙馬得以站定一百五十五六萬間，中小型紗求多供少，現貨不豐，故價亦挺秀，續升一萬之譜，四十二支雙股線價被銷滯，與廿支有背道而馳之概。棉布因現貨缺乏，中紡會供給，客方稍有需要，於是市況獨挺，漲五百元，坯布雖佳，但銷路不廣，其他布疋市面無甚軒輊，中紡開出之布價平平，午後嗶嘰貢呢頭又上升一步。

收復區行莊復員 准許展至七月半截止

【本報訊】民國廿六年六月以前，未經部准註册之銀行錢莊，抗戰期中或繼續營業，或被迫停止，本年二月五日，財部曾頒佈收復區商業銀行復員辦法，旋又頒佈補充辦法統限於三個月內，檢齊證件，呈請核准，仍得在原處營業或復業，茲悉財部以交通不便，此項命令，各地或到達較遲，業已規定，一律展至七月十五日截止，不再展緩。

敵偽沒收倉單 一概作爲無效

【本報訊】據悉：本市錢業所經營之倉庫，刻已根據敵偽產業處理局處理敵偽產業辦法，對已遭沒收之敵偽物資之倉單，概予作廢云。

市價一覽

（六月廿七日）（法幣單位元）▲漲 ×跌

◉金銀貨幣

品名	買價	賣價
（赤金）開	一九六萬	一九七萬
高	二〇三萬	二〇三萬
低	一九六萬	一九七萬
收	▲二〇二萬	二〇二萬
飾金	▲念一萬四千	
紋銀	二，二〇〇	
美鈔開	二，六六〇	二，六八〇
高	二，七二〇	二，七三〇
低	二，六六〇	二，六八〇
收	▲二，七〇〇	二，七二〇
香港票	五五五	五六五
以下美元計算		
英金鎊	[illegible]	[illegible]
澳金鎊	[illegible]	[illegible]
羅比票	[illegible]	[illegible]
菲列濱	[illegible]	[illegible]

◉中央外匯掛價

品名	價格
美匯 進	[illegible]
美匯 出	二，〇二〇

◉電匯紐約

品名	價格
每美元	二，〇二〇

◉中央銀行利率

品名	利率
七月期	[illegible]
八月期	[illegible]
九月期	[illegible]

◉商業銀行利率

品名	利率
重貼現	六角
拆放日拆（千元）	五角
貼現息（每元）	一角二分

◉錢業公會掛牌

品名	利率
拆息（千元）	五角
暗息（每元）	一角五分

◉公債證券

品名	價格
統甲	[illegible]
統乙	[illegible]
統丙開	[illegible]
收	[illegible]
統丁	[illegible]
統戊	[illegible]
永紗開	[illegible]
收	[illegible]
美亞開	[illegible]
收	[illegible]
景福開	[illegible]
收	[illegible]
新光	[illegible]
勤興	[illegible]
信和	[illegible]
中紡	[illegible]
大中華	[illegible]
中法	[illegible]
新亞	[illegible]
內衣	[illegible]
商務	[illegible]
中華	[illegible]
公司	[illegible]
怡紗	[illegible]
怡啤	[illegible]
紙業	[illegible]
鋼業	[illegible]
亞洲	[illegible]
英聯	[illegible]
業廣	[illegible]
會德豐	[illegible]

◉紗綫（單位千）

品名	價格
42支雙股藍鳳	[illegible]
至	[illegible]
40支寶光	[illegible]
32雙股仙桃	[illegible]
又雙股豐年	[illegible]
至	[illegible]
32支藍鳳	[illegible]
20支特雙馬	[illegible]
特雙喜	[illegible]
特金虎	[illegible]
特金城	[illegible]
雙地球	[illegible]
彩魁星	[illegible]
金元寶	[illegible]
紅人鐘	[illegible]
紅飛機	[illegible]
白飛艇	[illegible]
天女	[illegible]
日光	[illegible]
水月	[illegible]
豐年	[illegible]
大發	[illegible]
金塔	[illegible]
金雞	[illegible]
藍鳳	[illegible]
金橋	[illegible]
又飛馬	[illegible]
16支光明	[illegible]
又天女	[illegible]
又天馬	[illegible]

◉棉花（司馬担）

品名	價格
又雙象	[illegible]
又紅蜂	[illegible]
又紅飛機	[illegible]
又金元寶	[illegible]
白洛去統益	[illegible]
烏拉圭仁德	[illegible]
至小型廠	[illegible]
阿根廷申新	[illegible]
上列送廠價	
普通花號進	[illegible]
米特林	[illegible]
又中級	[illegible]
上列棧交價	

◉棉布（每疋）

品名	價格
繁華夢士林	[illegible]
時裝圖士林	[illegible]
大陸深士林	[illegible]
16美亭士林	[illegible]
16桃花女又	[illegible]
16雛雞又	[illegible]
16一統圖又	[illegible]
16交通圖又	[illegible]
16海關鐘又	[illegible]
16百花圖又	[illegible]
16金九如又	[illegible]
16銀九如又	[illegible]
16四獅又	[illegible]
60銀九如士林	[illegible]
60紅九如又	[illegible]
60一統圖又	[illegible]
大明襯府綢	[illegible]
九如藍布	[illegible]
大安藍布	[illegible]
海關鐘藍布	[illegible]
又元細布	[illegible]
大安元細布	[illegible]
跳鯉漂布	[illegible]
一定如意漂布	[illegible]
觀世音又	[illegible]
頭馬漂布	[illegible]
四君子嗶嘰	[illegible]
12磅龍頭細布	[illegible]
12磅彩球細布	[illegible]
12磅藍鷄又	[illegible]
12磅五福又	[illegible]
12磅大鵬又	[illegible]
12磅陽鶴細布	[illegible]
12磅振中又	[illegible]
12磅五蝶又	[illegible]
又ABC細布	[illegible]
16磅榮豐粗布	[illegible]
16磅嘉豐粗布	[illegible]
16飛鴻粗布	[illegible]
14磅馬狗粗布	[illegible]
14磅雙喜粗布	[illegible]
大陸漂白布	[illegible]
九如元色布	[illegible]
白猫花布	[illegible]
一統圖納夫呢	[illegible]
又安安藍布	[illegible]
40磅雙喜細斜	[illegible]
40五羊細斜	[illegible]

◉呢絨（每碼）

品名	價格
利興派力司	[illegible]
貢嬰派力司	[illegible]
又三一直貢呢	[illegible]
又三一華達呢	[illegible]
又101厚嗶嘰	[illegible]
華綸直貢呢	[illegible]
怡和嗶嘰呢	[illegible]
又三羽紗呢	[illegible]
又三凡立丁	[illegible]
國貨法西襯	[illegible]
至	[illegible]
又黑炭襯	[illegible]
至	[illegible]

◉棉織品

品名	價格
金菊花汗衫	[illegible]
雙菊花汗衫	[illegible]
五和汗衫	[illegible]
1010飛馬汗衫	[illegible]
1040飛馬汗衫	[illegible]
42司麥脫襯	[illegible]
60又條襯衫	[illegible]
42六條	[illegible]
府綢襯衫	[illegible]
白府綢襯衫	[illegible]
D條襯衫	[illegible]
D香港衫	[illegible]
D白長褲	[illegible]
C白長褲	[illegible]
B白短褲	[illegible]
A短褲	[illegible]
中光大短袖	[illegible]
短褲背年裝	[illegible]
中人又	[illegible]
小人又	[illegible]
大長袖長褲	[illegible]
中人又	[illegible]
小人又	[illegible]
32支延藤襪	[illegible]
32支三槍襪	[illegible]
32支紅藥襪	[illegible]
32支斑馬襪	[illegible]
又象美舞襪	[illegible]
又保康吉普牌	[illegible]
又大發襪單（條）	[illegible]
又大統大方又	[illegible]
大寶彩花又	[illegible]

◉巾帕（每打）

品名	價格
14寸龍綸巾	[illegible]
15寸大發巾	[illegible]
黑人毛巾	[illegible]
黑人毛巾	[illegible]
83面友親君	[illegible]
面友印花	[illegible]
司麥脫巾	[illegible]
83麻雀毛巾	[illegible]
83寶塔毛巾	[illegible]
寶塔毛巾	[illegible]

◉化粧品

品名	價格
三星牙膏（羅）	[illegible]
黑人牙膏	[illegible]
固齒靈牙膏	[illegible]
西文棕欖皂	[illegible]
四合一香皂	[illegible]
萱蘿香皂	[illegible]
白熊脂（打）	[illegible]
先施花露水	[illegible]
雙妹花露水	[illegible]
明星花露水	[illegible]
大號雅霜	[illegible]
売牌胭脂	[illegible]
浪琴頭油	[illegible]
密丹唇膏	[illegible]
消治龍牙膏	[illegible]
先施牙膏（羅）	[illegible]
擦油香皂箱	[illegible]
又二號（箱）	[illegible]
萬金藥皂	[illegible]
裕華皂片箱	[illegible]
大喜牙膏（羅）	[illegible]
永備牙膏（羅）	[illegible]
留蘭香又	[illegible]

◉人造絲（箱）

品名	價格
天橋	[illegible]
金鷄	[illegible]
金三馬	[illegible]
銀島半光	[illegible]
75金鷄半光	[illegible]
銀島	[illegible]

◉廠經（担）

品名	價格
高身廢絲	[illegible]
普通五担	[illegible]
普通另担	[illegible]
干經五担	[illegible]
干經另担	[illegible]

◉綢類

品名	價格
美亞被面	[illegible]
大誠被面	[illegible]
華錦綢（碼）	[illegible]
大誠格紗綢	[illegible]
大偉呢	[illegible]
電力紡	[illegible]
洋紡（疋）	[illegible]

◉茶葉（每担）

品名	價格
台灣中紅	[illegible]
台灣芽茶	[illegible]
平水新龍井	[illegible]
新紹炒	[illegible]
陳紹炒	[illegible]
溫州新炒青	[illegible]

◉食米（每石）

品名	價格
白粳	[illegible]
薄稻	[illegible]
碾秈	[illegible]
客秈	[illegible]

◉粉麩（每包）

品名	價格
砲車粉	[illegible]
至	[illegible]
兵船粉	[illegible]
至	[illegible]
泰山粉送到	[illegible]
麩皮（担）	[illegible]
又小包	[illegible]

◉雜糧（担）

品名	價格
常熟小麥	[illegible]
崑山小麥	[illegible]
至	[illegible]
平湖小麥	[illegible]
至	[illegible]
浦東小麥	[illegible]
閘封黃豆	[illegible]
關封黃豆	[illegible]
至	[illegible]
崇明黃豆	[illegible]
至	[illegible]
崇明沙赤	[illegible]
至	[illegible]
羅店白荳	[illegible]
平湖青荳	[illegible]
毛家市荳	[illegible]
嘉定白荳	[illegible]
崇明元麥	[illegible]
太倉青荳	[illegible]
徐州黃豆	[illegible]
開封黃豆	[illegible]
蚌埠黃豆	[illegible]
青島生仁	[illegible]
開封生仁	[illegible]
歸德白麻	[illegible]
又上	[illegible]

◉食油

品名	價格
青島藥生油	[illegible]
青島桶生油	[illegible]
又新桶生油	[illegible]
又桶豆油	[illegible]
又新桶豆油	[illegible]
大有廠生油	[illegible]
至	[illegible]
大昌新豆油	[illegible]
小車桶麻油	[illegible]
至	[illegible]
生菜油	[illegible]

◉豆餅

品名	價格
惠山餅五月	[illegible]
又五月	[illegible]
仁記現餅	[illegible]
有記餅五月	[illegible]
義記餅六月	[illegible]
又四月	[illegible]
利字餅六月	[illegible]
昌記餅六月	[illegible]
又路貨七天	[illegible]
肥字餅六月	[illegible]
又路七天交	[illegible]
元隆餅五月	[illegible]
又五月	[illegible]
紅車茭餅	[illegible]

◉食糖

品名	價格
22中砂白	[illegible]
20中砂白	[illegible]
興化白	[illegible]
本綿白	[illegible]
24粗白	[illegible]
45車白	[illegible]
35又	[illegible]
興化赤	[illegible]
油棉赤	[illegible]
生砂赤	[illegible]
提青	[illegible]
刁青	[illegible]
大塊冰	[illegible]
至	[illegible]

◉海味

品名	價格
白藍東香菌	[illegible]
金龍冬菇	[illegible]
高新木耳	[illegible]
新木耳	[illegible]
溫金勾尾	[illegible]
至	[illegible]
溫開洋	[illegible]
玉蘭春片	[illegible]
玉蘭冬片	[illegible]
饒州蓮	[illegible]
老麒麟生粉	[illegible]
金山紫菜	[illegible]
陳木耳	[illegible]
涪陵榨菜	[illegible]
洛磯又	[illegible]
苡米仁	[illegible]
中桂海蜒	[illegible]
至	[illegible]
尖嘴海蜒	[illegible]
清水仙米	[illegible]
西大中淡菜	[illegible]
三羊郵耳	[illegible]
髮菜滑	[illegible]
蹬子	[illegible]
龍口粉	[illegible]

◉香烟

品名	價格
20駱駝牌（條）	[illegible]
馬力斯（條）	[illegible]
羅佛而西又	[illegible]
20支紅金	[illegible]
白闌地	[illegible]
克雷斯	[illegible]
大金虎	[illegible]
回力球	[illegible]
三猫	[illegible]
福華	[illegible]
白馬	[illegible]
仙樂	[illegible]
大富樂	[illegible]
中富樂	[illegible]
黃金龍	[illegible]
百萬金	[illegible]
銀行	[illegible]
米許林	[illegible]
泰山	[illegible]
大王	[illegible]
算盤	[illegible]
蘆山	[illegible]
藍吉	[illegible]
大三星	[illegible]
新皇后	[illegible]
吉普卡	[illegible]
紅卍字	[illegible]
總會	[illegible]
總司令	[illegible]
四奕德	[illegible]
駿馬	[illegible]
綠寶	[illegible]
全祿	[illegible]
開開	[illegible]
可樂	[illegible]
博愛	[illegible]
金鎊	[illegible]
金冠	[illegible]
騎士	[illegible]
紅人	[illegible]
康樂	[illegible]
紀念	[illegible]
都會	[illegible]
大保	[illegible]
保鏢	[illegible]
紅考爾夫	[illegible]
維納斯	[illegible]
秋海棠	[illegible]
領事	[illegible]
麻雀	[illegible]
雞鳴	[illegible]
咖啡	[illegible]
雙斧	[illegible]
10支小金虎	[illegible]
又克雷斯	[illegible]
又紀念	[illegible]
又秋海棠	[illegible]
又百萬金	[illegible]
又綠寶	[illegible]
10支大前門	[illegible]
10支大美麗	[illegible]
10支金鼠	[illegible]
以下每盒五〇〇枝	
10支大英	[illegible]
又三級紅	[illegible]
又三級白	[illegible]
10支老刀	[illegible]
又無錫	[illegible]
10支仙女	[illegible]
10支五華	[illegible]
10支品海	[illegible]

◉日用品

品名	價格
▲肥皂	
固本皂（箱）	[illegible]
箭刀皂	[illegible]
黃祥茂百塊	[illegible]
又百廿塊箱	[illegible]
幸利皂	[illegible]
光華皂	[illegible]
團圓皂	[illegible]
▲火柴	
美麗	[illegible]
鳳凰	[illegible]
南京	[illegible]
虎牌	[illegible]
▲洋燭	
白禮氏	[illegible]
僧帽牌	[illegible]

◉皮球（打）

品名	價格
大號永字	[illegible]
二號又	[illegible]
三號又	[illegible]
字橡皮每磅措	[illegible]

◉木紗（羅）

品名	價格
六〇〇碼福桃	[illegible]
五〇〇碼飛輪	[illegible]
四〇〇碼大股飛輪	[illegible]
又帆船	[illegible]
又五福	[illegible]

◉國藥（天秤）

品名	價格
十支西歸（斤）	[illegible]
十五支又	[illegible]
冬蟲草把	[illegible]
冬蟲草散	[illegible]
川芎王	[illegible]
川貝母	[illegible]
白大川	[illegible]
黑大川	[illegible]
散潞參	[illegible]
新楓肉	[illegible]
16只澤瀉	[illegible]
20只澤瀉	[illegible]
尾蓮	[illegible]
大茴香	[illegible]
東前子	[illegible]
大府杏	[illegible]
厚朴	[illegible]
一號揀蔻	[illegible]
黃蓮台	[illegible]
紫苑	[illegible]
蔻仁	[illegible]
柑羚	[illegible]
天麻王	[illegible]
原雲蓮	[illegible]
頂蘇尖	[illegible]
象貝母	[illegible]
萊菔霜	[illegible]
印木香原	[illegible]

◉西藥

品名	價格
印木香原	[illegible]
祖山都鹿解鹽	[illegible]
雙桃奎寧丸	[illegible]
阿司匹林（支）	[illegible]
凡拉蒙（盒）	[illegible]
配尼西林十萬	[illegible]
又廿萬	[illegible]
消治龍（廿片）	[illegible]
又針（盒）	[illegible]
鱈魚肝油	[illegible]
黃萬金油（打）	[illegible]
白萬金油打	[illegible]
頭痛粉	[illegible]
八卦丹（打）	[illegible]
沃古林眼水打	[illegible]
科發痧水	[illegible]
雙刀臭水介侖	[illegible]
生化滴滴涕瓶	[illegible]

◉煤斤（每噸）

品名	價格
鴻基篩塊	[illegible]
焦作篩塊	[illegible]
陽泉篩塊	[illegible]
長城篩塊	[illegible]
中英篩塊	[illegible]
焦作小子	[illegible]
陽泉小子	[illegible]
鴻基灰子	[illegible]
鴻基屑	[illegible]
焦作屑	[illegible]
陽泉屑	[illegible]
熟煤	[illegible]
焦炭	[illegible]
普通煤球	[illegible]
大同篩塊	[illegible]
開平一號塊	[illegible]
開平二號塊	[illegible]
開平一號屑	[illegible]
開平二號屑	[illegible]

◉柴炭（每担）

品名	價格
栗柴	[illegible]
雜柴	[illegible]
松柴	[illegible]
黃岩鋼炭	[illegible]
河溪江炭	[illegible]
婺子杭炭	[illegible]
松統烏炭	[illegible]

◉五金

品名	價格
牛分鋼板担	[illegible]
二分又	[illegible]
四分白鐵管呎	[illegible]
六分以上又	[illegible]
英紙柏綫磅	[illegible]
三星鋸條（羅）	[illegible]
人頭砂布（令）	[illegible]
六綠絲（疋）	[illegible]
印洋肝漆（磅）	[illegible]
本上V羅絲成	[illegible]
狗牌鐵門鎖	一〇〇，〇〇〇
又A每打	[illegible]
一四七又	[illegible]
本上窗鈎先令	[illegible]
4刀牌中三角	[illegible]
5又中三角	[illegible]
6又中三角	[illegible]
453525皮帶扣盒	[illegible]
又每盒	[illegible]
又	[illegible]

◉紙張

品名	價格
38磅道林（令）	[illegible]
44磅道林（令）	[illegible]
各磅道林（磅）	[illegible]
至	[illegible]
銅版紙（令）	[illegible]
色打字紙（令）	[illegible]
白打字紙（令）	[illegible]
36牛皮紙（令）	[illegible]
各磅牛皮紙（磅）	[illegible]
二號紙（磅）	[illegible]
切報紙（令）	[illegible]
西白有光紙	一〇，〇〇〇
透明紙（令）	[illegible]

◉木材

品名	價格
洋松方子（尺）	[illegible]
洋松片子（尺）	[illegible]
普通柳安（尺）	[illegible]
大來柳安（尺）	[illegible]
柚木（尺）	[illegible]
楠木（尺）	[illegible]
杉木大條（尺）	[illegible]
杉木小條（尺）	[illegible]
柳安三夾板塊	[illegible]
杭木（兩）	[illegible]

◉紐約棉市（二十六日）（單位美元百磅計）

月期	（開盤）	（收盤）
七月	[illegible]	[illegible]
十月 BA	[illegible]	[illegible]
十二月 BA	[illegible]	[illegible]
一月期	……	[illegible]

經濟部蘇浙皖區特派員辦公處公告　產字第40號

准蘇浙皖區敵偽產業處理局本年六月十九日滬一字第三三六九號公函附沒收第六批標售敵偽工廠及收歸國有物資名單委託本處代爲公告等由，查該項敵偽工廠共計三十七家及應行標售收歸國有敵偽器材共計三十起，茲自本日起將上項工廠及器材附表於後公告之，凡欲參加標購者，希於本月廿七日至七月三日來處辦理申請手續，以便定期通知看廠，逾期概不得再行申請，特此公告。

中華民國卅五年六月廿七日　特派員張茲闓

甲類：有復工價值之工廠

編號	廠名	地址
1-20	新嘉洋行、嘉宏織花廠、華興織造廠、中國麥酒廠附設酒精廠、天通化學工業社、東洋工業原料廠、東洋製紙會社（第一場）、上海製紙工業廠（上海紙業公司）（第八廠B）、上海食料品工業廠第二廠、永光磚瓦廠、大陸化學工業廠、岩井化學藥品廠、灘屋酒造所、日華酒精廠、萬谷合名會社萬谷草包廠、金星永記造紙廠（第十廠）、高興林紙版廠（第十一廠）、理興酒精飲料會社第一工場、萬國化學染料廠	塘山路415弄75號、狄思威路實安里五號、匯山路228號、大西路120號、三陽路30號、歐陽路79號、新嘉坡路255弄81號、寶山路1203號、周家嘴路510號、通州路301號、西摩路1517號、華德路189弄14號、江灣花園街五號、龍華路900號、浦東張家浜49號、成都路1075弄25號、天潼路204號、長陽路941號、荊州路475號
21-37	南昌化學工業株式會社、中華煉油株式會社、江南造紙廠第二廠、江南造紙廠第三廠、可鍛鐵工廠、德信心鐵工廠、日本鐵機器廠、大通機器廠、中華製鐵廠黃興路工場、吳淞工場、浦路思釘廠、三樂自來水筆廠、東亞製茶廠、大竹洋行、福昌公司、愛工鐵工廠第二廠、美津濃運動用品工場、岡本洋行	南市日暉東路33號、其美路海軍機場畔、西體育會路1741號、北成都路1086弄10號、周家嘴路1049號、威妥瑪路518號、開納路214號、北福建路330號、黃浦路、浦東張家浜北、哥倫比亞路55號K棧、閘北公路、愛而考克路287弄31號、慶陽路90號、沙涇路99號、東有恒路595弄51號、東有恒路395弄15號

乙類：標售收歸國有器材清單

編號	原屬廠名	標售器材	現存地點
1	光益被服廠	軍服工具物料製成品及半製成品	唐山路1202號
2	上海織維公司	絲織機	光中染織廠西蘇州路19號
3	上海製靴工場	皮靴設備	仝右
4	中華皮革工業廠	製靴用機件原料等	沙涇路22號
5	恒業混凝製靴部	電焊機馬達引擎等	寧國路515號
6	大東製菓工場	製糖菓麵包設備	柳營路201號
7	理興酒精飲料株式會社第二工場	製醋用之工具及醋	東亞釀造廠內
8	森田釀酒廠	製清酒用工具及清酒等 銀爐炒麥煮大小木桶膠原料紅文具及零星什物	華盛路1045號
9	大利公司	[illegible]	閘北指江廟路68號
10	新興會社	磨咖啡機件等	寶山路274號
11	江南建材鐵工廠	鑽	天潼路288號
12	美隆廠	[illegible]	福利茶葉公司
13	亞細亞機械株式會社	車床、銑床、鉋床、鑽床等	周家嘴路530 532號
14	德島組作業場	高壓幫浦低壓幫浦打包機等	平凉路624號
15	南盟洋行	汽車另件修理工具	平凉路威妥瑪路口518號寄存日產自動車廠
16	小浦洋行	車床七台裝修染織機械	昆明路584號
17	松下洋行 隆記洋行合資會社	工作機器馬達滅火機漆	引翔港王家宅一號
18	外國洋行	鋁粉傢具類木桶等	東石福金屬廠
19	福網 花王油脂廠	油脂精煉設備	[illegible]
20	中山鋼業倉庫	鋼鐵等	[illegible]
21	上海金屬製造第一廠 上海金屬製造第二廠	鋼鉛材料 鋼管鉛管等	虹口路760號 公平路769號 吉祥路54號 榆林路840號
22	浪速機器公司	機器石膏等	玉山路王家宅一號
23	山三洋行 三井洋行 瀛田洋行 西山洋行	二吋洋元鐵板鐵皮管碎鐵鉛銅洋元油桶等	西山路56號 北四川路一三三倉庫
24	東亞電池工廠	空蒸溜水瓶蓄電池空殼	[illegible]
25	中山洋行	琺瑯器皿熱水瓶等	北四川路851號
26	岩井洋行機器廠	蜜瓏路製造用水壓機等	西體育會路
27	麥中洋行	帮浦等	倉庫
28	華中精工廠	機械及鐘表零件	北蘇州路
29	金生洋行機器廠	機器	龍江路25號東有恒路里63號
30	亞德士洋行	木羅絲機	楊樹浦路323弄10號

蘇浙皖區敵偽產業處理局第十二批標賣查獲敵偽物資公告　滬查標字第十二號

本局茲標賣下列各地點查緝組查獲沒收之敵偽物資（一）交通銀行倉庫大批烟葉紗布汽車內外胎羊毛線白糖等（二）宜昌路大批各式鐵板銅板及管子縫衣機烤皮等（三）海底電線挖泥斗等（四）徐家匯路鋼管鐵管鐵絲等（五）中國銀行倉庫各種棉紗直貢布等，本局印有投標須知及標賣物資清册，凡有意標賣者，可向仁記路中央信託局六樓六一四號本局處理委員會小組委員會購閱，每册五百元，看樣及投標期限自六月念九日起至七月二日止，開標定七月三日上午十時在中國銀行大廈四樓大禮堂當衆舉行，特此公告。

中華民國三十五年六月二十六日　蘇浙皖區敵偽產業處理局

行政院善後救濟總署出售第四批麩皮公告　貿字第二十七號

本署茲擬出售美麩皮，凡欲承購者，請自即日起攜帶現款向福州路一二〇號本署財務處物資購銷總經理處接洽購買，本期售價定每市擔國幣五千八百元，以後將隨市價變動，不再另行通告，上項麩皮統以散倉出售，承購者須自備蔴袋出倉，上下力亦歸承購人自理，並規定所購麩皮必須於十天內出清，逾限本署將不負短缺霉爛等責任，特此公告。

中華民國三十五年六月二十八日

行政院分配上海各機關房屋委員會公告　六月二十八日

茲准外交部通知遣送德僑船期變更等由，准此查德僑行期既經展緩，所有各該德僑房屋自應延期接收，特此公告，希此次接遞通知各單位暫勿前往，免勞跋涉，一俟行期確定，再行規定交接日期，另函通知，即希查照。

江海關爲蘇浙皖區敵偽產業處理局委託標賣倉存敵偽物資公告　標字第二十九號

本關茲受蘇浙皖區敵偽產業處理局委託標賣存倉敵偽物資一批，計有舊棉布，明礬，鐵器，油墨，磁器，空木桶，麥，豆，菜子，鐵餅，豆餅，麩皮，苞米等，貨品種類繁多，不及備載，印有投標須知及第二十九次標賣物資表，凡有意標買者，可向本關接收敵偽物資處索閱，以便遵章看樣投標，看樣日期七月一日起至七月二日止，投標期限七月三日下午五時截止，開標日期七月四日 [illegible]

稅務司白立查　常務稅務司聶普魯代行

上海湘災急賑委員會籌募賑款公啓

敬啓者：抗戰軍興，以來兵員出動之多，地方糜爛之鉅，首推湖南，如聞名世界之三次長沙會戰，常德大戰，衡陽爭奪戰，芷江會戰，每役 [illegible]

發起人　[illegible]

附註　[illegible]

上海市工務局爲訂定招標比價公佈辦法公告　工佈字第88號（35）

查本局關於材料運輸等招標或比價事項，經本局招標計劃會議決定，每星期二及星期五兩日下午在本局會議室公開舉行，凡各材料運輸等行商，希隨時注意本局公告，除在漢口路本局門口張貼外，並於第一區工務管理處（大西路五二七號A）第二區工務管理處（武進路五二四號）第三區工務管理處（安東路廿二號）第四區工務管理處（中正北路四〇七號）第五區工務管理處（南市路一三三號）同時公佈，特此公告。

中華民國三十五年六月廿六日　局長趙祖康

隴海西段的風沙

本報記者徐守廉

上海記者團這次北行，主要的目的，是想看看蘇北豫省一帶災情，交通現狀，和黃河泛濫區的種種情形。但是除此以外，沿途見聞，似乎也很有些頗富興趣之處，印象雖然瑣碎，也許可以使江南一帶的讀者，多少知道一點江南以外的風光罷。

鉛色天空 一片濃厚沙雲

一個住慣南方的人，忽然去到北方，生活上自然就覺得處處不同，何況所去的又是被戰爭摧毀了八年，元氣尚未恢復的徐州，開封，鄭州等隴海西段的幾個城市。首先使你感到異樣的，就是中原的風沙。記者在十一天行程之中，就曾領略過三次風沙況味。有一次是在鄭州，但見天空一片極濃厚的沙雲，一捲一捲駛過鉛色的天空—接着，突然之間，昏天黑地，什麼東西都看不見了。在屋子裏，就是在白天也得開燈。我在走路時用帽子把面部差不多完全遮起，不想回家一看，帽簷裏早已積成了小小沙邱了。

黃河鯉魚 別有一種風味

當記者團過京時，本報駐京辦事處特在太平路浣園招待。浣園是有名的河南菜館，所以我們在京時，已先嘗到了河南口味了。然而自己走到河南一看，才曉得目下河南只有極少數的人才能吃到這種口味！

河南從抗戰開始到現在，遭遇的是年年災荒，歲歲兵燹。能有蔗窩頭度日者已不多見。終年吃不到鹽和糖的，更是不知多少。幾百萬人急待賑濟，災況之嚴重，正不在湘桂諸省之下！

在一般人的想像中，黃河鯉該是河南最大衆的食品了，但事實上不然，在開封，在鄭州，黃河鯉是款待上賓的無上珍品，可是一尾二斤多重的代價就需萬元以上。黃河鯉煮法頗多：有糖醋，酸辣，甚至也有「一魚三吃。」最可口的燒法叫「太太魚，」據說是現任鄭州綏靖公署主任劉經扶將軍（峙）夫人所發明，是把黃河鯉佐以粉皮，及少許辣椒金漿，有湯，有些像上海的辣魚頭。

金條儘多 也救不了屋荒

八年戰爭的摧毀是可怕的，不然，怎麼會到處都鬧着屋荒呢！記者團沿途所經，無一處不以屋荒爲最嚴重的問題。但是據目睹的結果，證明了汴，鄭的屋荒，才是眞正的屋荒，因爲在這裏，有了金條也還是沒有辦法，若干機關尚在瓦礫中辦公，比上海那種人搞的屋荒，不知要嚴重多少倍！

彭城勝蹟 憧憬古代英雄

訪問隴海西段時，我們也曾抽出極短的時間，遊覽了不少名勝古蹟。在徐州這個古彭城，就有項羽遺留下的霸王樓，霸王宮，一直到九里山。在開封，有禹王台，相國寺，鐵塔，和龍亭，都足惹人留戀。龍亭裏，現在已找不出趙匡胤的遺像，居民們把他換上了「玉皇大帝」。但是龍亭的雄偉却令人憧憬着一代英雄查門的事蹟。鄉人們指辨出遊遊的宋代楊家和潘家的故湖，以及包龍圖腰鍘陳世美的所在。名勝之一的相國寺，和上海的城隍廟一樣擁擠着人羣，攤販，小吃，賣藝……和上海都差不多。但是建築却實在偉大，從頭門到藏經樓，約有二里路之多。禹王台是開封唯一的風景區，可說是隴海綫上一個最幽美的勝地。現在由農會在那裏舉辦着許多果園。鄭州碧沙崗的建築也很雄偉。這是一座民族英雄的紀念塔，趙忠禹，佟麟閣，諸英雄的紀念塔，現正在建造中。它以「碧血黃沙」四字來紀念北國的民族烈士，的確是異常恰當的。

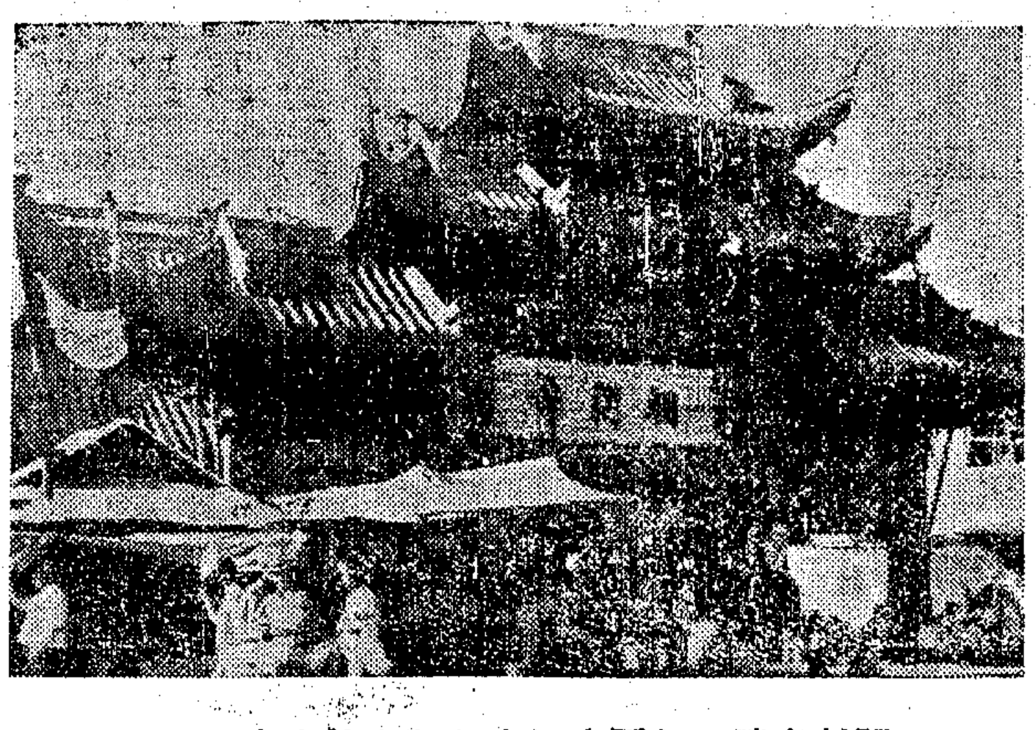
開封名勝：相國寺（本報記者徐守廉攝）

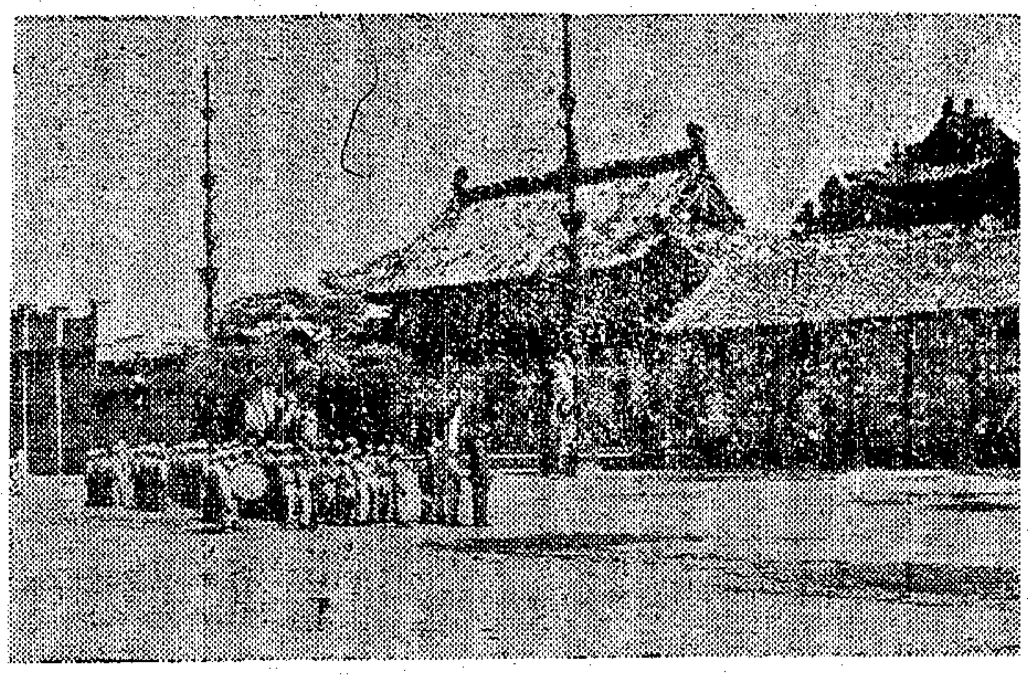
朱仙鎮關岳廟（本報記者徐守廉攝）

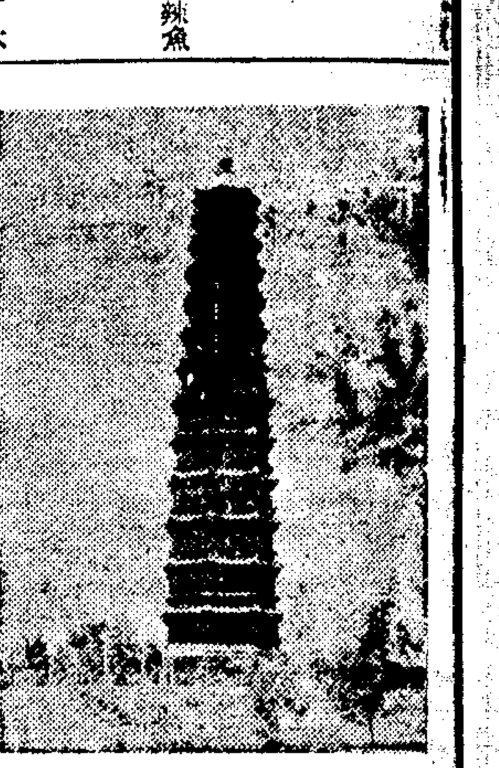
開封名勝：鐵塔（本報記者徐守廉攝）

少年中國 寄以無窮希望

在開封，我們曾到九十里外的黃泛區尉氏縣樊家寺參觀「行總」河南分署在那裏辦的實驗農場。中途更憑弔了南宋岳武穆名地朱仙鎮。但現在的朱仙鎮，能夠給人看到的，也僅是土樓高聳，給後人憑弔罷了。關岳廟裏，現在設有河南省立第一育幼院。這是一個專事收容難童的機構，現有男女難童四六七名，「行總」河南分署接濟了不少物資，所以每個兒童的營養和衣着，還能勉強過去。這育幼院辦得非常成功，管教嚴格，特別注重體格的鍛鍊。在朱仙鎮關岳廟裏看見這些英氣勃勃的孩子，頗使人感到少年中國希望無窮。

徐，汴，鄭，三地的新聞事業相當發達，但因限於經費，還不能充份發展。徐州有報紙五種，「中報」規模較大。開封有九家，內有晚報二種，「民權新聞」銷路最廣，日出一大張。鄭州有報紙五種，最大的一家是「華報」。

一幕悲劇 妓女投井自殺

自從南京禁舞之後，舞女都集中在秦淮河伴客遊湖，無數的歸女子在秘密的操着皮肉生涯，在生活線上掙扎。徐州自從綏靖主任薛岳將軍蒞任之後，國際聯歡社每逢星期三六舉行的茶舞，也同時禁絕了。不過，在徐，汴，鄭三地的「特區」都是公開存在的，三地的娼妓人數差不多各有三百多人。徐州多揚幫，汴，鄭則以本地籍佔多，她們大部份都是從「解放區」逃出來的難民。當記者團返滬時，徐州的當局亦已於六月二十日對這些可憐蟲下了限五天內全部停業的命令。在下令後的第二天，一個無法生活的妓女發生了悄然投井自殺的一幕悲劇！（廿六日）

黃汎區踏勘

本報記者 徐守廉

民國二十七年，國府內遷，武漢成爲全中國全世界最注目的地方。前後方軍民一體，抱着一個最大的決心——保衞武漢！

敵人早就準備從華北沿平漢綫直衝武漢了，那時，敵華北派遣軍的司令是西尾，而負責搶平漢綫的，正是我們四萬萬同胞人人切齒痛心的土肥原的部隊。這位狡黠毒辣的間諜造成了九一八，造成了殷汝耕組織，在這時候，正式擔任了侵略我國的前鋒！

我軍早就有了準備。在河南一帶集結着那時最精銳的二十軍團，總司令是萬福麟將軍，而這軍團裏邦還有關麟徵和胡宗南的部隊，此外還有從貴州等處調來的健兒。士氣激昂，軍容整肅，專等土肥原進犯。

然而土肥原沒有來成。

因爲，在端陽的那一天，二十軍團奉到了命令，在鄭州花園口決了黃河堤防！

執行命令的，是五十三軍的新編第四師。從那天起，黃河改了道。河南老百姓的犧牲是慘重的，但是勝利需要代價。這次決堤使敵人的戰略全部變更，因而武漢的淪陷延遲了十四個月。

這十四個月是我國乃至全世界歷史的轉捩點，沒有這十四個月，也許聯合國的勝利就沒有這樣快，這樣澈底。河南同胞的犧牲，不是沒有報酬的。

然而，這是何等偉大的犧牲啊！

偉大的犧牲

八年前，以至八年中的損失，我們不必談了。下面，是從本年元旦到六月十日止，河南省政府對黃河災情的一部份報告：

鹿邑縣參議會：「黃河故道，發生桃汎，自縣境西北，淘淺而來……長約四十里，泛濫面積，長寬處約四十里……麥既淹沒，秋難播種，今年災象已成……」

臨潁縣政府：「……河水暴漲，堵口洩水，深無數地，淹沒田苗一千七百餘畝，未淹者亦被水淹死，毫無收成之望……」

淮陽縣參會：「黃汎暴漲，泛濫成災，鄉鎮淹沒，一片汪洋，人民刼後餘生，復遭水災，呼天叫地，活命乏術……」

西華七區專署：「……連日黃水暴漲，氾區闊三十餘里，田禾盡毀，哀鴻遍野，十萬災民，急待救濟……」

沈邱縣政府：「本縣慘遭黃氾，已歷九載……本月七日，黃水暴漲，其勢洶湧，較往年秋水爲甚，以致所種麥苗，盡被淹沒，並將過去房舍，亦皆漂流……」

扶溝縣參會：「……花園口未堵，氾區日益擴大，災情較前有增無減……本年伏汛，將有漫溢之虞，河東孫岳兩鄉，被災尤慘，一片荒涼，不堪入目，政令因之無法推行……花園口決口不早堵合，則大汎勢必又來……」

詳細的損失不必多說，讓我引幾句河南省政府印發的「災情實錄」，作簡單的敘述罷：

「……豫東平原，本稱富庶之區，但因黃河改道，泛濫成災，中牟，尉氏，扶溝，西華二十餘縣，八年來深陷于黃水沖瀾之中，村舍房屋，均被淹沒，先後死傷人民逾一百七十餘萬人！所餘突出水面之少數高地，災民則堆積蘆草，以蔽風雨，而多數人民，無家可歸，日常均以草根樹皮果腹，現仍繼續其顛沛流離之生活……」

又說：「八年來官堤民埝，大小決口，共三十二次，凡九十一處。受災縣份，計有西華，鄢陵，扶溝，淮陽，太康，睢縣，杞縣，尉氏，廣武，鄭縣，柘城，項城，商水，開封，鹿邑，通許，中牟，洧川，沈邱，陳留，凡二十縣，死亡人口達三十二萬餘人（按：實數爲三十二萬一千九百八十九人）……房屋損失約一百八十六萬餘間，被淹田地達六百五十萬畝有奇！……」

這是一個偉大的戰爭，一個偉大的勝利。這勝利並不來得偶然，我們的確是付過了一筆很重的代價的。

堵口與工賑

勝利終于來臨。聯合國沒有忘記中國千千萬萬同胞英勇的犧牲。美國的黃河專家杜德（Oliver J. Todd）負起了搶堵花園口的使命，他說：「無論這『中國的災難』是多麼嚴重，我要在七月一日之前完成堵口工作！」美國的工程師都對這豪語覺得懷疑，可是杜德終於毅然到了中國。三月一日起，開始了黃河堵口復堤的工程。

花園口的「口門」，在開工時已經寬達一四六〇公尺了，這幾月來，先完成了西段的土堤八百公尺。在記者寫這篇文稿時，聽說餘下的六百六十公尺也已經完成，是「合龍」的時候了。

「聯總」的確幫了我們不少忙。先後送到工程區的，有吉普車，水陸兩用汽車，開山機，起重機，和各式土工和打樁的機器。此外，還有許多木料，木樁，洋灰，但最實惠的還是工賑辦法。在花園口一帶，現在有一萬多難胞在緊張地工作着，工餘之暇，居然也還有一些餘興，有人唱大鼓或者說相聲，讓這些疲乏了的鬥士們得到一些輕鬆感。

最近「聯總」運華的曳引機，有十九具已在河南省黃氾區內—尉氏縣樊家村，開始代替人工，復興我們戰後的農村。這種曳引機在中國落後的農村，還是創舉，所以我們先得訓練駕駛，研究他的機械構造和管理，保養等等。第一期受訓的學員二十八人，都是農業大學畢業生，從五月初以來，在這一望無邊的原野上已有二千五百畝土地被他們開墾了。這種曳引機每具有十二匹馬力，但對較大的草根和柳樹根以及被埋沒在沙地下的斷牆殘垣等等是無法發揮它的力量，所以不得不借用人力，因此，「行總」河南分署在這裏利用了一千多名難胞，每日從事剷草拔根等清理工作，每天八小時勞工的代價是麵粉二斤半法幣一百五十元，中午還有一餐在災區認爲最難當的用豆，小米，青菜加鹽煮成一大碗稀飯，此外還有七十八個蓬帳供他們寄宿，每一蓬帳內可容納十八人最近分署還在計劃舉辦一個合作社。

然而像這樣的工作，在今日廣大的黃汎區內僅及四百分之一，最重要的一部份堤工是在共軍防地，他們什麼人都不信任，就是共軍也認爲別具用心，因而最初是拚命反對，後來是炸毀機器，現在，杜德又趕到共軍區去和他們商掛進行工作了。

秋汎來得很快，這是禁不起共產黨的「一拖再拖」的！杜德說：如果一切順利，那麼黃河水量全部之三分之二至四分之三，可以流入故道，到秋後下游堤防全部修復加強之後，全部水流就可以歸入故道，然後，就可以談到灌溉和排水了。

但願中共記得馬歇爾將軍的一句話：「勝利得來不易，我們不要浪費了這次勝利！」（六，廿六，上海。）

曳引機發動了

開封廿一日通訊 范鴻

農田上使用曳引機來犁耙，不但在河南，就是在中國，也算是驚人的創舉，是農業上的重要改革。

我們早上搭救濟分署的汽車，出了南門，一直向南方走去，完全是在沙土道上馳騁着。看不到村莊，見不到樹木，只有殘存的半截破垣，是舊時村莊的遺跡，朱仙鎮，也變成一個半截寨門沒有人烟荒草蔓蔓的地方了。再向前走到孟莊，同樣荒草佔據了一切，看不出什麼遺跡的眉目來，居民早已不知死亡到什麼地方去了。

犁一次耙一次

那裏一片是比人還深的草原，車子行走在草叢中，人們逗着野草玩，遠望着平野無際的原野，是荒了七八年的中原人民的故鄉，不禁爲那些已逃走已死亡的人們掉幾眼同情的眼淚！

再向前面到了樊莊，是曳引機使用的地點，那裏有二十多個人在受着美國技師的訓練，都穿着鄉間農夫的衣服，在那裏吃苦的教練着學習着，有一大排帳棚就是他們休憩之所，另外有很多鋤家的汎區人民，在作着挖樹根剷草的工作，每天除伙食外，還有百多元的零用，是救濟分署以工代賑僱來的工人。在一個區域內除淨野草樹根之後，曳引機就開始在那塊平地上爬了起來，第一次是犁，第二次是耙。大概每日每機可犁地六十畝，每分鐘可犁四十平方尺，每日用汽油十五加侖，犁的深度一英尺，寬二英尺，每個曳引機帶犁面二把，所以犁的面積較小，此項曳引機武功西北農林專科學校曾有一部，不過使用不多，沒有被人們多加注意。

曳引機犁過後，地下的新土都翻了上來，地上的雜草全翻了下去，這是一塊極肥沃的沙質壤土。如果秋後種下麥子，明年一定會有很滿人意的收穫，這已經荒蕪了七八年了。七八年的土地休息，加上黃河攜帶下來的肥沃泥沙，已造成未來大量生產的首要因子，我們預祝着這一塊蒙受最大患害的土地，能成爲最肥沃的土壤，每年給人們帶來最豐富的農產。

多分配一點能

現在這裏是黃汎區復興建設指導委員會及救濟分署辦的農場，工作人員也很多，曳引機已有十九部，全數分配爲五十部，已耕的土地有五百多畝，與二百多萬畝荒地相比，距離還有多遠！

記得記者在重慶時，聽說美國給我們的曳引機是爲解決河南耕牛損失的困難（損失四分之三達四百多萬隻），全部供給河南的，當時聽說中國人不會用，很多人都在作難，現在分配的數量未免與總數相差懸殊，而且只注意到黃汎區，還嫌不夠，按曳引機的工作範圍和地區，豫東豫南的大平原，是很理想的工作地區，豫西的山中盆地，亦有很大的用處，站在河南省講話，希望多給該省分配一點，以救濟復興久經荒旱兵燹災害的農村。

恢復農村生產

我們見到曳引機的使用，知道中國農業科學化機器化，並不是一件什麼太難的事情，利用這些小型農具，並不一定要重劃國內耕地面積，把耕地面積擴大，但我們應該注意的是自己怎樣仿造和怎樣修理，這些問題解決，中國農業是非有一次大革命不可。

黃河沖毀了汎區人民的田產家園，冲走了妻子母女的生命，冲毀了他們一切的希望……現在又被新式曳引機曳回了他們的命運，曳回了他們的希望，也曳回了我們農村的繁榮！

暮色蒼茫中，我們很興奮的坐着吉普車回來。

讀者意見

規約：㊀本欄絕對公開，文責自負，但切忌長。㊁切勿攻訐私人，切勿一稿兩投。㊂投稿人須寫明讀者意見稿件，並須鈔示眞實姓名及地址，但發表時得用筆名。㊃本欄稿件概不致酬。㊄對來稿本報有刪節之權。㊅來稿披露與否，概不函復。㊆本報於必要時，得將來稿轉致有關機關參考。

台灣還用日本郵票

編者先生：台灣接收已經八個月了，長官公署的一切措施是否合理，我們且不談，因爲這是「大政方針」，關連繁雜。現在有一件極簡單的事，台灣當局完全忽視了，那就是台灣的郵票，到今天仍然通用「大日本帝國郵便」的舊票，上面也不過加蓋「中華民國台灣省」七個字。（附樣子）不知台灣省當局是何用意？利用廢物嗎？難道這點小紙亦看到眼中？最初數月或可利用，爲什麼直到今天還在利用？台灣沒有印刷廠嗎？爲何不在上海印？爲何不仿東北先例，將國內郵票運往，加蓋「限台灣省貼用」字樣？這樣辦又省事又可顧到台灣的幣制。這不是一件小事啊！這事關係整個國體，且可象徵國家是否統一。中共爲了割據，所以另印什麼「邊區」郵票，台灣當局又是什麼意思？高純燕上。

垃圾堆積如山

編輯先生：本市新垃圾橋北文昌路南段忠信小學門口人行道上，垃圾堆積如山。此項垃圾，聞係附近中國實業銀行倉庫所棄留，迄已多日。雨淋日晒，臭氣薰蒸，來往路人無不掩鼻而過。小學生又係十歲左右之兒童，體質單薄，最易感染疫病。此項垃圾積穢，若不從速清除，影響健康何堪設想？而職司打掃馬路之清道夫，視若無睹，置之不問。然則垃圾雖不自動，疫癘已不徑而走矣，可不懼哉！衛生當局，想以本市地區遼闊，未免耳目不週，深望能注意及之。否則一面努力防疫，一面任其造疫，其於公共衛生，恐亦事倍功半耳。忠信小學啓。

寄材所一再漲價！

編輯先生：鄙人於滬戰初起時，髮妻在滬亡故，將柩暫寄大西路普安寄柩所普通間，每年取費拾二元，俟後歷年提增，至本月份起，每年增至三萬八千餘元。查該所設備簡陋，祇以蘆蓆遮蓋，且七八年未加修理，更見每一棺上堆壘四五只之多。惟欲遷鄉安葬，彼又藉口需索出堂費衛生捐暨手續費等拾餘萬元之鉅。如此連續增高，小民何堪負担？請問市政當局，本市住房祇照戰前壹百四十倍計算，何乃寄材費要增至三四千倍之鉅？務請賢明當局速謀制止，以蘇民困。黃春福謹上。

社會服務

答復讀者 ▲法律質疑

㊀平湖黃業問 茲有嫡堂弟兄二人，兄無子，以弟之子爲嗣，當嗣祖母尚在，乃將出分析，各執一據爲證，今嗣祖母已死，嗣子已逾成年，而嗣母並不遵照析據，各自掌管，竟獨佔利益，其法律上之疑問如下：㊀嗣子已成年，可否照析據管理田產？㊁嗣子委託生母如不依法律及契約，要還不交，其進行手續如何？㊂爲吞沒田產計，指嗣子生父爲遊擊隊，訴於敵僞，遭押頗久，現行法令可引何條？

〔朱亞揆律師答〕宗祧繼承，現法已廢止，如在民國二十年五月五日以後所立嗣子，法律上地位祇能以養子論。㊀已成年之子，當然可以管理田產；㊁可請交付，如始終無效時，再訴請法院裁判；㊂如受有損失，得訴求賠償。

㊁楊逸人問 本人於民國十七年，受典田數畝，契紙載明，六年爲期，至期滿後，得主曾邀原中屢次催贖，因在法定年限內，典價萬過數價，故出典人無意回贖，自願放棄。本人旋向土地局登記，取得典物所有權。不料至民國卅年三月，出典人藉敵僞勢力，強被勒贖，當時被迫繳出全部印單，現尚有契紙與串據未曾繳出，請問下列數點：㊀不依法律，仗敵勢而強迫贖去者，能否否認？㊁契紙與串據，是否可以作爲否認贖田之證據？㊂應辦何種手續，始重取得典物所有權？

〔朱亞揆律師答〕如有被強迫確實證據得否認；㊁得爲參考證據，不得爲受強迫之證據；㊂先行調處，如無效，可訴求法律救濟。

徵求人才

㊀某大公司徵求宣傳推銷員五十人，須中學程度，口齒伶利，有推銷能力者爲合格，以佣金百分之廿五計酬。㊁某機關徵聘英文牘事一人，以大學程度，能中英文互譯爲合格，待遇照公務員標準底薪一二〇至一六〇元發給。㊂某省公路局徵求翻胎工匠二人，以有翻胎技能者爲合格，待遇十萬元以上。㊃某醫學化驗所徵求技術員二人，以高中程度擅長英文而有化學經驗者爲合格，待遇十二萬元以上。㊄某軍站交徵求汽車修理機工二人，以有修理經驗者爲合格，待遇約十萬元，供膳宿。㊅某機關徵聘女組員兼教員一人，赴馬來亞馬六甲推進婦運及教育工作，以有大學三年以上程度者爲合格，待遇照國定底薪一六〇元至二〇〇元，發給旅費。應徵者請至北四川路八百五十六號社會部上海職業介紹所接洽。

救濟農村副業 徵猪鷄瘟病藥

懇選衛化學家函告對策

申報社會服務部編輯先生：我國居最多數之佃農，藉納租穀後以維持什一者，厥惟蓄牲與飼鷄生蛋，爲大宗副產，藉作救濟之計，並爲營養之需。但農村於飼養法一守舊規，從不知研求改進，吾浙永康，每年總有一次或三四次發生猪瘟與鷄瘟，傳染甚速，不數日即滅絕無餘，其損失之慘重，常有因此虧耗影響全家生命者，有人謂用萬金油大王油等可以治療猪鷄瘟，然應效者亦絕少，諒海內必有經驗良藥，即乞登載社會服務欄內，廣行徵求，以簡便而合於農村經濟者爲主，是亦大仁大德救助農村之急務也。徐教品于永康牟店。

快救蘇北難民

蘇北流亡難民三百萬！無衣無食，流離失所，正在死亡綫上掙扎，請慷慨解囊，熱忱救濟！

百貨商店 福州路572號小菜場對面 電話93961

到新國美

樣式滬到次初品用璃玻碎不(Plastic)列下
應庭家貴高合最觀美明透麗艷色顏穎新
觀參迎歡已克目價售發起日即用

架杯口漱及刷牙　肥皂架　（灣）手巾架　水杯架　肥皂盒
盤皂肥缸浴　架巾毛動活根三　（直）手巾架　玻璃杯　便紙架　香煙盒

請用最可靠之 震旦 雞球牌 桑沫滅火機 救火幫浦車及一切消防設備
震旦機器鐵工廠無限公司 浙江路五九號 電話九〇五三三 分行：重慶•昆明•貴陽•南京•漢口

趙南石藥局 地址：上海福州路五〇一號老閘一貫堂間壁 電話九三五四四 外埠函購加二寄費

今日假座大業電台播送特別節目（週波八八〇•電話八四五八六•歡迎點唱）
上午十時—十一時半止 晚上 特請 滬劇 筱秀山 筱春山 報告 滑稽

趙南石專治瘡疥藥
毒特靈（老牌）又名疥特靈 •清血滅毒•
靈特靈（老牌）又名疥特靈 •皮膚良藥•
•功能殺滅細菌•能止全身發癢•

天然治咳露　天然治咳草　班龍補腎丸　天然治瘋草　另有外用鵝掌瘋藥
贈送痧藥水（此廣告無券……不贈） 瓶子大•藥力濃•功效快
專治 狐臭藥　專治 繡球瘋

警告昆山人衛永恢啓事 [illegible]

大華輪船 准六月廿九日下午一時開往寧波 下次七月二日 船泊大達碼頭 上船 平安輪船局 [illegible]

航利輪船 准六月廿九日上午六時開往南通任家港當日到達 售票處……外灘北京路五號 眾航輪船公司

大康快輪 卅日結關 直放台灣 大陸行 奉命不裝貨 准搭客 請向福州路三十三號三樓 [illegible]

法國郵船公司經理 宜興輪 S/S "ORADELL" 定七月初直放廣州 地址：中山東二路九號 電話：八二〇三四

茂利輪船 准六月廿九日中午十二時開 舟山海門 [illegible]

M/S "Somer Ville" 輪定於七月三日開往美國舊金山等埠 挪商順亨洋行啓

SS "NAOMI BALDWIN" 輪將於八月間在巴西及阿根廷 南美洲 [illegible]

M/V. CHRISTER SALEN 輪定於七月二日直放舊金山 如欲裝貨請駕臨本公司接洽 美商衛利韓公司 [illegible]

東利快輪 准六月廿九日直放長沙 東南航業公司 [illegible]

兄弟毛織廠出品 女式巨型商號 姊妹花羊毛呢 [illegible]

許長雲 孫淑靜 啓事 茲由雙方協議即日起脫離夫婦關係特此聲明

汽車廉讓 [illegible] 電話31718陳君

亨得利鐘表總行 新到 薄形 男女手表 定價低廉 負責保用 第一分行：林森中路華龍路口 第二分行：南京西路戈登路口 地址南京路新新對面

申報分類廣告 每行祇收九百元 刊費廉 效力宏 請撥九三二四八 ▲電話接稿▼

本報六月份美術影印版合訂本發售預約啓事

本報自五月一日起不惜犧牲發行美術影印版一則減輕讀者負擔重再則便利裝訂藉供隨時參考（本館發售之合訂本內附每日大事索引更便查考）發行以來各地讀者一致讚許紛紛惠訂不勝榮幸所備五月份合訂本三千本早已預約足額後至者均抱向隅深爲歉疚茲於六月份增加合訂本數額一千本以公同好即日發售預約（近日各項開支一再飛漲但爲優待合訂本定戶起見售價每冊僅收國幣七千元外埠另加郵費五十元航空寄遞另加航空費二千七百元）額滿不收欲訂從速備有樣張函索即寄

申報美術影印版合訂本定單

茲定購貴報六月份影印版合訂本　冊每冊計國幣七千元
郵費　元共計國幣　元正隨函奉上至希
查收給據一俟出版請即送交後開地址爲荷此致
申報發行科 上海漢口路三〇九號
定戶　具
地址：
（電話定購請撥九三二四八）

自由談

大場行

少夫

前兩天，有一個訪問大場空軍第八大隊的機會，起了個早，在大隊部和飛機場盤桓了一天，人雖然疲倦，所獲確乎不少，尤其是八大隊幾位空軍朋友的熱誠。

八年來，我特別對於空軍朋友有一種高度的感情，並不完全是爲了他們的工作危險，作戰英勇，担負了空中劣勢下的艱難任務，也是爲了他們每個人樸素的心，火辣辣的熱情，和坦白爽朗的態度。他們彼此之間如弟兄，他們對其他人也那麽親切和直率。他們如兒童，純潔，他們似乎是仙子，人間的醜惡等等，絕不相關。

這種生活情狀，不由我不對他們不發生高度的感情。

這一次訪問，喫了一頓他們的「空軍給養」午餐，參觀了他們的宿舍，管理室，跑道，和B24飛機。歸來我有很多感想，這裏我祇提出兩點來：

第一點，他們的生活並不如我們想像中的那麼享受，舒服，一千多人擠在那幾座狹小的平房裏，八個人十個人一個房間，甚至還有雙層舖。所以勤務們祗好住在臨時搭藍帳棚裏了。

第二點，他們除了工作外，在那荒涼的鄉間，精神上缺少調劑，往往感到十分苦悶，而進城則路途窵遠，往返需時，需錢，因此他們極歡迎有朋友去和他們談談。

空軍第八大隊是從甄拔而來的最優秀份子，他們正在爲開闢中國的海洋航線而努力，希望大家能對他們有以慰藉。

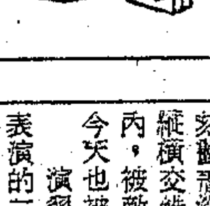

戰車開入滬江
一幕驚心動魄的野戰

鮑鍾祺

蔣緯國少校自從在六月三日參加滬江大學的畢會以後，滬大的同學已完全與他的部下打成了一片，感情非常融洽，滬大的各學生團契常常請他們的長官來講演關於印緬戰場的情形，或邀他們來參加球類比賽。六月廿一日，蔣少校更親自率領了中國裝甲兵戰車第一營的健兒們到滬江大學來表演坦克野戰。

同學們聞訊以後，都雀躍三百，高興非凡。有照相機的同學也都把軟片預備起來，以免失去這一個千載難逢的良機，學校中頓時顯出了紊亂，如臨大敵一樣。

很多的同學在午膳以後就已立在門首等着。終於在近千的同學熱烈的期望中，六輛M3A3式的大型坦克駛進了滬江大學的正門。隨後蔣緯國少校偕同夫人也乘汽車到場，坦克野戰表演就在瘋狂的鼓掌聲中開始。

蔣少校跳上了臨時的司令台，在麥格風前演說了幾句，接着就介紹了此次表演擔任指揮的蔡連長，周連附和唐排長，他們都是在印緬作戰時極負盛譽的幾位長官，今天都很高興的來參加表演。

在蔡連長的發令下，唐排長指揮了四輛戰車開始前進，他坐在有綠色旗幟的指揮坦克上，用無綫電來轉佈命令，每輛戰車上有四位勇士，即無綫電員，駕駛手機鎗，砲手和槍手，這時，帶着攝影機的同學開始了他們的活躍，高低左右，各種角度都被攝入了鏡頭，替滬江寫史上，留下珍貴的一頁。

這時五輛戰車已在作「性能表演」了。唐排長的坐車率先前進，爬上了很高的泥堆，其傾斜度幾達四十多度，好像就要傾覆的樣子。沒有戰事經驗的我們全都被危險的處境嚇得大叫起來，尤其是圍在女生宿舍窗口的女同學們，居高臨下的看來，更覺心驚膽寒。可是駕駛員巧妙的把握着操縱棍（相當於汽車上的凡而盤），安穩的超過了泥堆。據蔣少校說，這裏因爲場地的限制，所以表演還不够充分。在印緬戰場時，用一邊的輪鏈駛過小木橋，那才真的危險呢！可是每個同學對於今天戰車的性能表演已感非常的滿意了。

接着，就是「隊形演習」。以三輛或四輛戰車編成一隊，或排成橫隊，這是適用於攻擊及掩護大部隊戰鬥前進的方式；或排成縱隊，用於行軍及正面突破敵陣的時候；或排成梯形，是掩護自己之側方，包圍敵人之側翼的一種；以後，再表演用於搜索前進的楔隊式；最後就是利於猛攻敵陣的反楔隊，排列緊密而有通繁，非常壯觀，表演已經盡千變萬化的能事，使人如墮五里霧中。

「隊形演習」完畢後，再表演「戰場救護」。假設一輛戰車陷於困境，不能自拔，失去戰鬥力時，於是，這輛戰車就發出求救汽笛信號。同時，車內的人員也拋出機關槍，衝鋒槍等武器下車俯伏掩護，免遭敵人破壞。直到其他救護戰車駛到，用長鏈將它拖至安全的地點，再行檢查修理，恢復其戰鬥力。

最後，再表演一些其他戰車集合的使用，潛望鏡的應用，和瞄準敵人射擊的技術後，這一幕偉大的表演遂告完畢。

這時蔣緯國少校又上台發言了：「諸位同學，今天的表演已經完畢，可惜因爲場地的限制，時間的關係，所以我們不能使用更多的戰車來表演更偉大的節目，如果我們儘量表演的話，那末，貴校復校來修好未久的校園，將受更大的損失了。」的確，戰車的威力太驚人了，二棵很粗的樹，已被它壓得粉碎。草地上也刻劃着深深的車痕，構成了一個縱橫交錯的圖案。還有在戰爭期內，被敵寇破壞後的頹牆殘壁，今天也被戰車一掃而光。

演習完畢後，蔣少校向參加表演的二十餘位官兵訓話，勉勵有加，並與各指揮官一一握手，而官兵們立正敬禮後，就跨上這馳騁印緬戰場的坦克歸營，蔣少校也在十幾個照相機的集中攝影下，與夫人步入了汽車。

三毛從軍記（四十七）

連環漫畫　張樂平作

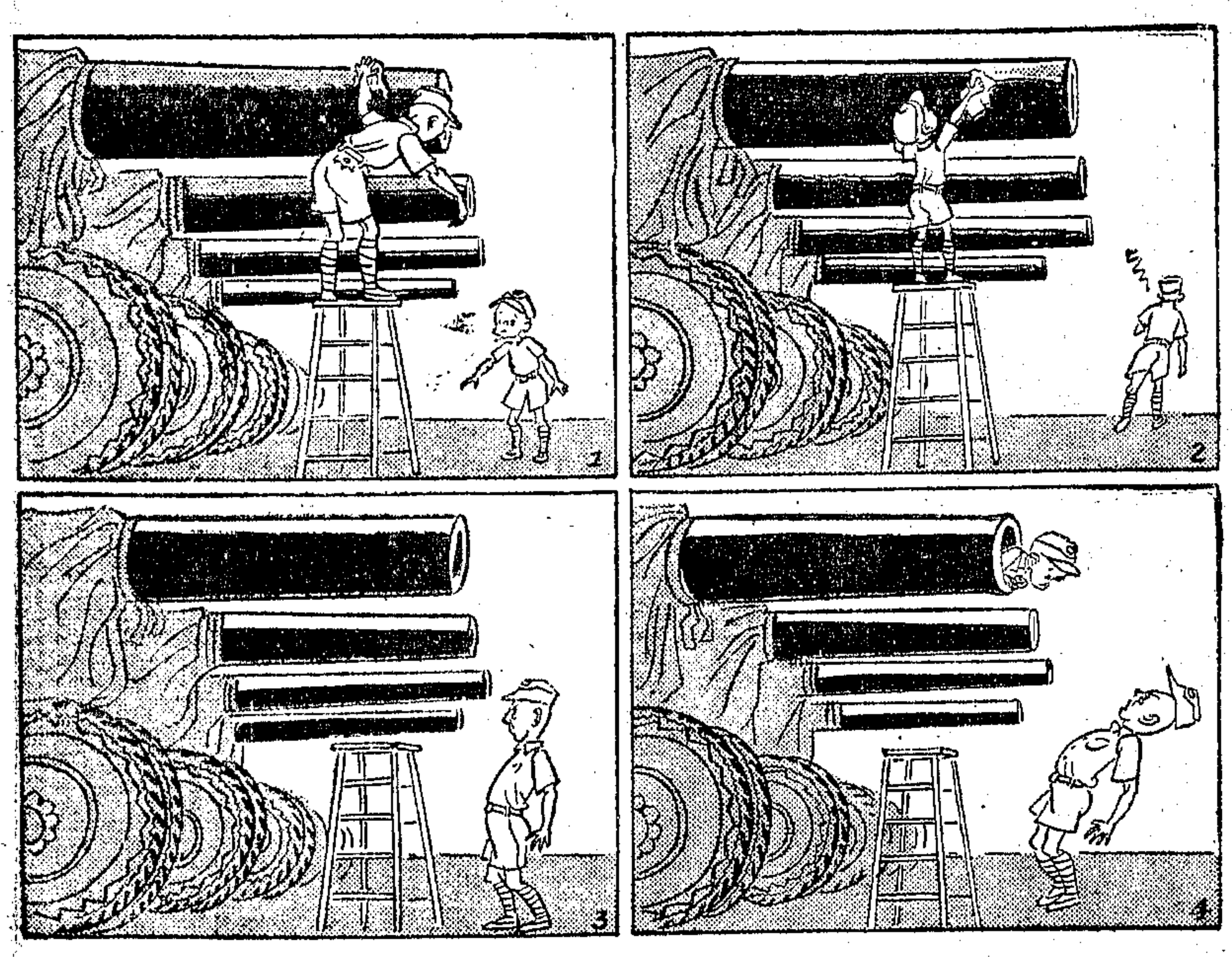

賣舊書

方君

爲了愛讀書的原故，二十多年來蒐積下了不少綫裝書，其中固然有費了好些錢才得購來，其中也有好些是不常見的本板本。我一向在興致來了的時候總留去撫摩着它們，翻閱它們，往往是自晝至夜。二十多年來的輾轉流徙，自然喪失了許多，但爲了是心愛之物，每一次逃難，都於事前有了準備，所好的遭損失無幾，而這損失無幾的六百多本裏面，齎齎實實跟我結了二十多年的緣，我也很感激它們頻年給我不少的智識。

我這許多年來對它們的保存，實在費了不少的心力的，怕霉了，便小心地去曬太陽；怕蛀了，便灑臭粉，藏胡椒粒，無論至忙的時候，日日都得去整理它們，拭塵埃，理殘頁，不忙上幾個時辰，總不肯罷手。然而，到如今，再也無法將它們保存了，爲了貧，也爲了病。病已是不能再事遷延不治的了，同時食齒又繁，家裏消費的人實已不少。於是，在與貧俱盡的情況之下，祗好並此而去之而已。

在初，我的念頭還只轉到英文書籍上去，以爲勝利了，以後交通無阻，文化要恢復以前的繁通，只要有錢，英文書籍不愁沒買處，便整數的售給書攤，要回來一個看得見的代價，但也需當一本，那是"The Opium Clippers"那書是一位美國朋友送給我的，市上沒有售處，據說香港找不出第三本來。我可不是爲了這些，而實在是爲紀念一個友人的贈與，才要把它保存，永資紀念。

而現在，連那本版書籍也難以與我一再結緣了，迫而又去放棄了它們，放棄了它們，可以使我換回不少治病的藥物和養活一班寄生虫的物質。人總是在這方面打算吧！我已給負累得厭本起來，連人也不想繼續去做了。

這批書籍從明版的一批中檢回了較爲完好的兩部，一是「春秋繁露評」，另一是「謝宣城集」「謝宣城集」只有一本，經過藏書人的重裝，書面上寫著「高齋讀本」四個朱字，又用墨筆寫着「謝宣城集明張溥百三家原刻本丙子十月十九日重裝」兩行小字。「春秋繁露評」是兩本成爲一帙的，序後有名乎遠的識「明刊本董子，陳孝廉廷瑛所藏；孝廉卒後，書散假，而此本乎遠購之。葉楚白先生，與遠在豫忠學堂同事五年，勞而不伐，簡而靜，數年如一日。其董子所謂正其誼不謀其利，明其道，不計其功者耶？今將北行留贈此帙，且識景仰」下書「宣統三年正月乎遠謹呈並記」等字。

這兩部書我要留下倘還有一段因緣，並不祗是較爲完好而已，而是，書籍現在已不值錢，就算併此而賣了，也增加不了多少的代價，倒不如留賸些好罷。

有人說？兒子出賣其先人的藏書是蠹虫，那末，我出賣自己的藏書可算是自己的蠹虫了！

印格

高甜心

印話

國有國格，人有人格。夫印，亦有印格，宋代趙孟頫，書法極佳，因仕元朝，乃書法之品格降低。愛國志士，棄而不肯懸諸堂前，甚而焚毀之。別有某先生（忘其姓氏）擅書枯籐字，則有國家觀念之有骨氣人也，寇至求書，知不可拒，乃舉菜刀自斷手臂卻之。良以兩國相爭，應無條件各爲其國，吾之所謂印格即在此。況藝術爲國家文化之代表，我輩藝人身份，可想而知。亟宜自尊自重。政府對藝術一項非不注意，正想迎頭趕上別國。戰前在京見政府撥巨款建國立美術陳列館，至今尚矗立南京國府路，可爲明證，其或不能作直接物質之獎掖，亦實有苦衷，藝人應原諒之。抗戰九年，上海爲我國第一大都市，我上海市印人中曾無有爲敵僞張目者乎？亦可愧也已。

生意經

祁

美國百萬大富翁之一，湯姆司．力柏頓，幼時，一向在他父親所開的雜貨舖裏照顧店務。他的計算，從不錯誤，彌補了老力柏頓先生辦事能力不足的缺憾。有一天，當老先生要去半打鷄蛋給一個顧客時，他顯得很是不樂，待顧客走後，他就說：

「父親，你應該讓母親去賣這些鷄蛋。」

「爲什麼？」他父親很驚奇的說。

「母親的手比你的小，那麼鷄蛋看起來可以顯得大一些。」力柏頓回答道。（譯自Capper's Weekly）

北泉聖南泉賢　重慶的溫泉

鄧蹊

在重慶的四周，有東，南，西，北，四個溫泉。其中東，西兩溫泉，離開重慶頗遠，且不在重慶市區管轄的範圍內，所以也不甚著名。而南，北兩泉，則屬重慶的範圍，對峙相望，風景幽美，到重慶的人，很少不到這些地方去玩一次的。

北溫泉是在離重慶市區七十餘公里的北碚，從重慶到北碚，可以乘公共汽車，或於溯嘉陵江乘輪而上。

北碚是一個新型的小都會，有人也稱她爲「小重慶」。她有着重慶的所有的精華，以及極完備的遊戲場所。但她並沒有重慶那樣的滿天飛塵，以及熙熙攘攘的喧鬧市聲。

從嘉陵江乘輪而上，到了北碚，而從北碚沿着嘉陵江慢慢地走四五公里，便到北溫泉了。北溫泉地踞着溫塘峽的山腰，兩岸高峽對峙。登高十級，便可眺望北碚，夏壩，以及依稀中的重慶。俯視腳下，則是澎湃在嘉陵江上悠悠的帆影。而北泉的背後，是鬱鬱蒼蒼的縉雲山，古樹掩秀峯，的確另有一種軒昂的氣概。

北泉有公園，有浴室，有游泳池，有蓮花池，有乳山洞，有羊山亭，竹林花草，泉水迴旋傍石通流各處。據說因爲北地溫泉，所以花樹是得天獨厚，早開遲謝，而建築在溫塘峽山腰的左側的溫泉浴室「潄園」，設備完全，而且在十幾個浴室外，又有室內游泳池，露天游泳池。出浴之後，又可以在嘉江的茶店稍息，然後再沿着斜斜的石徑，到縉雲山，農莊，和玻璃殿中的圖書館去玩玩，館內藏書及古物頗多，其中尤以「潄洗」爲最珍貴（註）真可說是罕世奇寶了，不過現在每逢例假方才開放展覽。

從重慶市區過揚子江，到海棠溪車站，乘公共汽車約廿五公里，過小溫泉，中央政治學校，便可到這南溫泉。桃柳夾岸，繞環山麓，每年四季，遊人不絕。而暑天中，於此避暑，徐風過處，花香鳥語，何復再有炎威之苦呢？

南溫泉的附近是一個鄉村中的村市。一條整潔的馬路，兩傍的白楊，茂密枝葉，掩影樓台，巧似進了恬靜怡情的大院落。

南溫泉裏面有小溫泉，（在政校內），設備完美的旅社，與食店，圖書館，花園，沐浴的地方有浴室，游泳池，泉水溫熱而潔淨，擁波入水，或坐在溫泉噴口處，如意的泉水冲洗，心曠溫適，所有身心的積累，都一滌而盡了。

「南泉賢北泉聖」。我愛重慶的南北溫泉，我覺北泉的美，但我也喜歡南泉的嫵媚……

註：潄洗是唐代的遺物，狀如合金的水盤。盤底刻有四條浮雕鯉魚，盤緣兩邊各執一耳。放水入盤後，用手按耳摩擦，輕摩則發出鎣鎣之音，漸漸加水，則鳴聲獨如汽笛，具有柔揚莊重的聲調。在這時候便見盤內的水由盤底四條鯉魚噴出，源源不歇，水花跳躍，有如泉水，花有達尺餘高者，在對光映照時水分呈霓紅色，堪稱奇觀。

美國奧海奧州大煤礦中所有之最大起重機。該項機件一次能取出礦石達三百立方英尺，壓碎之後，再由其他較小之起重機裝卸云。

抓錯了人

在朝鮮的美國憲兵，吩咐仁川的民衆，不要攀乘公共汽車的外邊。有一天，他們駕了吉普車巡視，當場拖下了幾個冒險姿勢的乘客。乘客們抗議無效，最後除了一人之外，其餘都開始步行了。突然地那位乘客跟在緩駛行的車子後面，一躍上車。憲兵們急忙追上，再把他拖到路傍。但是一霎眼，他又攀登車上。這時沿路走過的那些美國人，都紛紛批評，可憐了憲兵們，便把此人趕到吉普車中，開到司令部裏。請了一位翻譯，去偵查究竟他爲什麼如此蹈大妄爲，誰知一問之下，原來他是賣票人！

貨幣奇觀
各式各樣的錢幣支票

東方荊

紐約花旗銀行的收藏部，所收藏的各種貨幣，眞是蔚爲奇觀，同時也可以從這裏看出通貨膨脹的恐怖。

那裏，有一枚第一次大戰後的德國錢幣，值一，○○○，○○○，○○○，○○○馬克，在一九二三年的德國，這樣一個天文學數字的錢幣，僅供找零頭之用罷了。但是，倘以一九一四年的馬克價值來計算，恐怕全世界的金子也不够鑄這樣一枚錢幣。

二次大戰中，德意佔領下的希臘，又是一個可怕的通貨膨脹的例子。一九四一年，最高額的鈔票是一千希幣，到了一九四四年，最高票面竟達五百萬希幣。

該銀行中所收集的有六萬種的貨幣，足以代表歷史上各期的貨幣。那裏面有五千年前的硬幣及圓幣，以至今年一月發行的羅斯福角子，有最早的中國明代的鈔票，也有中儲的僞幣。

此外，還有許多別種的通貨：啄木鳥頭殼，象尾巴，毛瑟槍彈，茶磚，魚鈎，鯨魚牙，樹膠丸等。

裏面陳列的支票最高額是二萬二千五百萬美金，是大都會人壽保險公司開的，最低額是一分錢，署名爲人海倫凱勒開的。

編者小啟

日前本欄發表方君之「香港手」一文，談及方君所患之皮膚病，並其獲得之良方。讀者中不乏同病之人士，紛紛來函詢問。編者愧無以對，頃已專函方君如有答復，當再刊佈。

國華老牌煤球
★貨色高尚★份量十足★不淆取巧★劃定一價★定期用戶★準期送達★保持榮譽★竭誠服務★
●貨品訂購●近途送到●
迪化路發行所（即麥琪路）71852　康定路發行所（康腦脫路）62438　鳳陽路發行所（即白克路）36399　淮安路發行所（即麥根路）39866　打浦橋發行所……77770　新閘路發行所……37223　八仙橋發行所……80598　西門路發行所……81158　陝西路發行所（即西摩路）37760　（本廠送貨一律佩帶制服證章）

馬維爾　美國香烟　香味清芬　優美出衆
華大企業股份兩合公司進口部

如意牌面盆　華豐搪瓷公司出品　總經銷　合成百貨商店

胃痛胃病根治良藥　瘡去病　天平藥廠出品　各埠藥房均售

政府註冊三十餘年白濁花柳專科醫師　周文卿醫師　斷根快速　白濁　橫痃　下疳　全最備設　統治遺精早洩腎萎等症　診所六馬路東新橋電車站西首　電話：九〇九八八號

搶救白濁　醫得快！馬上好！

上海婦女補習學校　第三期　劍橋英文學校暑期招生

劉立志醫師　專治肛門病

癧子頸特效藥　朱少雲瘰癧丸

性病專科　姚昌爾醫師

防白濁傳染妻子

蘭心　今夜八時半演獻　新官上任

皇后大戲院　請速訂座　97777　冷氣開放　今天夜戲　明天夜戲

天蟾舞台　最後兩天　決不再續　今天夜戲　黃桂秋　馬連良　袁世海　馬富祿　羣英會　借東風　明天夜戲　馬義救主

中國勞工協進社緊要啓事

中國大戲院　今夜七時半演獻　十二血滴子

黃金大戲院　今天夜戲各界特煩重露　四郎探母　明天夜戲特煩拿手傑作　奇冤報

共舞台　連台本戲　後部白蛇傳　活動水漫金山

光華　今夜八時半

卡爾登　今晚八時半　等太太回來的時候　丁西林編劇　吳天導演

辣斐　今晚八點演獻　最後三天　山城故事

九星　電話82623　芳華劇團演出　最後三天　幾時重相見

大舞台　全力以赴　當然轟動　啼笑姻緣　新白蛇傳

明星大戲院　即將歇夏　袁雪芬★范瑞娟　洛神

天宮　筱丹桂　徐玉蘭　碧玉簪

中華大戲院　筱靈鳳　金香琴　王水花　姚寶紅

麗華　紅樓夢

老閘大戲院　雙飄燕海

龍門　真假丈夫　大團圓

皇后　姚水娟　心碎

河北　卓文君

同樂劇場　馬寡婦

浙東　新金龜釣

中央　石榴紅

恩派亞　毒玫瑰

東方　鴛鴦劫

新都

光明

國際　明大點秋堂倫香

金國　揚華笑程　無膽英雄

國立上海醫學院與醫社主辦
衛生醫藥
第四號
中華民國卅五年六月二十八日出版

傷寒病菌的來蹤去跡

郭可大 陳文龍

在談到傷寒症的病原問題之前，我們首先得正名，在我國古醫書裏有一部名著叫傷寒論，裏面所論到的症候，固然有一部分是屬於眞性傷寒症的，可是很多部分却是敘述其他的急性傳染的，就是在西洋當科學醫學發達的初期，在臨床上，傷寒症和其他類似的疾病也不容易區別，所以古時的記載都是混亂不清。自從近代細菌學和血清學發達以後，纔把這個相當複雜的問題弄清楚。現在我們知道所謂傷寒症，是指由於正型傷寒桿菌所引起的急性傳染病而言。有一類比較症候輕些的傷寒症，是由於副傷寒桿菌引起的，稱爲「副傷寒症」，副傷寒桿菌在形態上不能和傷寒桿菌分別，但在生物化學和血清反應上有顯明的區別存在。至於斑疹傷寒症，那完全是另外的一種病，症候上有些地方雖然相似，異別之處仍然很多，而病原體本身和傷寒桿菌就完全不同。斑疹傷寒症的病原體是「立克次氏小體」，爲立克次氏所發現。這種小體不能夠用普通的細菌染色法來染色，也不能用普通的細菌培養基來培養，只能在生活的細胞裏繁殖，所以它的培養，非用活的動物或組織培養法或雞胎法不克。而且傷寒症的傳染是直接地由口腔侵入胃腸系統，而斑疹傷寒症卻是由於蝨子或跳蚤的傳染而來的。

傷寒桿菌很小，不能夠用肉眼看到，祗是在顯微鏡底下才能觀察到牠的形態，短短的棒形，菌的兩端略呈鈍圓，周圍生有十多根鞭毛，所以能夠活潑地運動。傷寒桿菌的培養很容易，在微呈鹼性或是酸性的培養基裏，都能夠順利地繁殖。最適宜的繁殖溫度是和正常的人們的體溫差不多。可是在天然界中，也可能找到牠的生存機會。在冰裏面傷寒菌可以有幾個禮拜的壽命，因此沒有殺菌過的冰塊，或是不潔的冰淇淋是有傳染的危險的，牠對於熱的抵抗力卻相當弱，攝氏五十六度的溫度維持十分鐘就被殺滅，在百度的沸水裏傾刻間就死亡，所以在開水裏不會有傷寒菌。

傷寒桿菌的主要傳染來源是病人的大便和小便，因爲病人的大便裏和小便裏可以含有很多的傷寒桿菌，有時候病雖然痊愈，可是在大便和小便裏仍然可以帶有病菌。還有一些健康的人，身體的抵抗力相當強，或者是曾經注射過預防針，所以雖然已經有細菌進入身體，可是卻沒有臨床的症候。這兩種表面雖然健康而實際帶有細菌的人，對社會非常危險，因爲他能夠將病菌傳給另外的健康人。

傷寒的傳染路徑，正是合乎我們所常說的：「病從口入」。細菌由水，食品，手指和食具直接地或間接地進入到人們的消化系統。

水是傳染中很重要的部分，因爲水時常和大小便接觸河塘井泉中的水染有病菌的機會最多。城市中的自來水管因爲和陰溝水管相並行，假如有裂縫時，自來水也可能成爲傳染的媒介，所以飲用生水總有使得傳染病的危險的。

在食物方面，牛奶因爲是很好的傳染菌的培養料，同時桿菌在牛奶裏生長後，並不發生顯著的變化，不容易被飲用的人所察覺，所以很容易傳播傷寒。牛奶中的傷寒菌大多來自牛奶場中帶有病菌的工人，或者來自有傷寒病的訂戶，從這些病家，牛奶瓶把細菌帶了出來。除牛奶外，生菜和貝殼類食物，也可能爲傳染的來源。水菓，瓜類，和生水，蒼蠅有離不開的關係，所以很有傳染的危險。蒼蠅自然是最使人害怕的，牠把細菌從糞便中機械地附着在牠的毛腳上，然後分布到食物中去，或者直接地送到我們的嘴唇上，這樣加速了傳染的蔓延。

手指和食具，由於和病人接觸，或者因爲碰到生水和蒼蠅，所以很容易間接地作爲傳染的媒介。

傷寒桿菌進入了口腔以後，便經胃而到達腸管，就在小腸裏繁殖增生起來。最容易被侵犯的部分是腸管的淋巴組織，因爲細菌的增生，所以局部淋巴組織發生腫脹現象。從腸系膜淋巴管，細菌進入血液循環，所以在發病第一週裏，我們就可以從病人血液裏培養出傷寒桿菌，腎臟被侵犯後，細菌可從血液瀰行到泌尿系統，所以我們時常可以在病人小便裏找到細菌。在腸管方面，等到腸淋巴組織潰壞以後，大便裏就有大量的傷寒菌存在着。這些病菌隨大便排出病人身體後，又開始傳染到另一個健康人去，或者被消滅。

胆囊是一個最適合於傷寒桿菌生長繁殖的處所，桿菌在胆囊繁殖後，就繼續不斷地和胆汁一同流到小腸，再從腸管隨同大便排出體外。傷寒桿菌的到達胆囊，有兩個可能的途徑：一是從小腸逆流胆管而上以達胆囊；第二是從血液經肝臟循環而達胆囊。胆囊中的傷寒桿菌是很難清除的，一直到現在，醫藥界裏還沒有找到適當可以消滅胆囊中的桿菌的藥物。在目前，惟一的辦法，祗有施行外科胆囊割除術。

關於傷寒症的預防，可以分作三方面來進行，第一是處理帶菌者；第二是切斷傳染的途徑；第三是增強個人抵抗力。

處理帶菌者的辦法，是先找出帶菌的人，然後探求帶菌者的傳染部分，再予以適當的治療，帶菌者可能是表面健康的人或者就是病人，傳染的部分可能是胆囊，或者是腸管或者是泌尿系統。對於每一個傷寒症初愈的病人要經過一個相當長的觀察時期，一直到確切證明不再帶菌時爲止，這是需要病家和衛生工作者的密切合作。

切斷傳染途徑的方法可以分爲一，煮熟一切飲食，二，撲滅蒼蠅，三，消毒一切病人接觸過的物件和排泄物，四，精密的消毒自來水供應，五，檢查廚師和工人是否是帶菌者。

增強個人抵抗力的方法是除了平日注意個人的衛生外，更施行預防注射。菌苗就是殺死的傷寒桿菌。注入皮下組織後，能使身體產生一種對傷寒桿菌的抗體。這種抗體能夠幫助人體撲滅侵入身體的傷寒菌。預防針通常分三次注射，每次間隔七天，注射後血液裏的抗體濃度漸漸減增。祗注射一次或二次或者兩次注射間相隔日子太久，都足以影響抗體的產生，在傷寒流行的區域裏，預防針是應該每年都注射一次的。

總結起來，我們可以說，對於傷寒病原菌的知識，已經相當地充分。細菌本身的性態，傳染的方式和預防的方法，在這幾方面，細菌學者和流行病學家已經盡了他們最大的努力了。現在的問題就是「行」。如何地去撲滅傷寒症的流行，不祗是個人衛生的問題，公共衛生當局的努力如何，實在具有重大的決定性。

傷寒致死的主因：併發症

薛光濂

併發症與俗稱「病上加病」或「轉病」有相仿的意思，譬如俗傳「來轉病無藥醫」一說，雖然不符科學原理，但其顯示「轉病」凶險之意思，則與科學併發症之嚴重學理，有異曲同功之感。

值此夏令時節，傷寒盛行，況今年終交初度，而患者已顯比往年衆多，將來死亡數字，必致驚人！若追究傷寒死亡原因，則出於併發症者佔其大半，蓋傷寒此病最易併發許多重症；其併發病或見於受染小腸部份，或因傷寒桿菌撒血液傳帶而致其他器官受染，或因體內受菌毒而發生各部中毒現象等等，併發症之發生，則多見於病後第二三週，茲將各併發症候之徵象，擇其要者，按其重要性，依次列舉於後，以供病家之參考，而免無枉之不測！

㈠腸穿破

腸穿破爲傷寒致死主因之一，所幸此症病發數僅佔傷寒病人百分之二三，病例男子較女子多見，然民間則鮮有，此症最常見於重傷寒病人之第三週，徵象來臨可如雷霆之速，患者驟覺腹部劇痛，常以右下角最甚，繼之作嘔，作嘔，體溫下降而脈搏及呼吸反增，病者恒輾轉床上，呼痛不已！面部表現之迫切，及痛楚情狀之緊張，每使旁侍者不知所措，頃刻間，滿腹劇痛有增無減，其後腹部膨脹如鼓，體溫轉高，病者焦急，擾動不停，冷汗滿體，精疲力盡，呈現虛脫現象！斯時也，病家如求醫不當，或因求神求鬼而延誤，則患者衰竭，一息奄奄，不久於人世矣！發病初期，醫師診察時，除上述病象以外，尚有腹肌強直，局部壓痛，其後腹部膨脹，大量矢氣，滿腹疼痛，而呈急性腹膜炎之症狀矣！

㈡腸出血

腸出血亦爲傷寒嚴重併發症之一，其凶險程度，與出血量成正比例，病發數佔傷寒病人百分之七八，而患者多係成人，亦因其出血恆發生於傷寒第三週之初期，症象徵少，則除大便呈柏油黑色外，可無其他現象發見，如大量出血，則病人熱度驟降，竟有至正常以下者，脈搏細速，血壓低降，呼吸淺急，臉色慘白，四肢冷濕，血液檢驗則紅血球及血色素減少，病者疲竭焦急，或躁轉不寧，嚴重者，則進入休克現象，如不得適當治療，或出血接連不斷，則後果凶險，生死難測矣！

㈢急性膽囊炎

膽囊炎亦屬傷寒之重要併發症，但受患者不多，故不如腸穿破與腸出血之注重，患者則於腹右上部感覺蹂痛，有時發冷，嘔吐，熱度增高，脈搏加速，腹痛連綿或陣發不等，但以右上部爲主要部位，觸之甚痛，並腹肌強直，其後黃膽畢顯，則診斷無疑矣，重者症狀日益增加，腹右上部有高凸現象，斯時膽囊實已極度膨脹，如不急速求醫，則有潰破及發生腹膜炎之可懼。

㈣肺炎

傷寒病程中之肺炎併發，亦爲嚴重之症候，或爲枝氣管肺炎，或爲大葉肺炎，症象殊無一定，發冷，發抖，熱度增高，胸部劇痛，呼吸急促，脣色發紫，咳嗽咳痰中帶鐵色等，均爲常見之現象。

㈤血栓形成

靜脈血管之血栓栓塞，雖無有上述之嚴重，但亦所常見，受患之處，以左腿股靜脈較多，病者往往於復元期間，感覺左腿或右腿內側疼痛，動作不便，觸之腫皮下有細索形之硬塊，且有微痛，此即所謂股靜脈之血栓形成也，血栓形成本身並無嚴重性，但如局部擦揉過重，以致小塊血栓脫落，而由血液傳流至肺動脈栓塞時可致人死命。

㈥其他併發症

傷寒之其他併發症：如心內膜炎，心肌炎，心包炎，傷寒菌性腦膜炎，腮腺炎，腎臟炎，膀胱炎，骨髓炎，中耳炎，腳氣，神志昏迷等，均可發現，但屬罕覯，無需分述。

㈦復發

俗說疾病復發，必倍加重，然傷寒不然。臨床經驗所知，復發時症狀大多較輕，歷時亦較短，復發出現於熱度退後二三日至旬餘日不等，歷時亦僅一二星期，多者亦可至三星期，因此，病者凡在復原期內，切勿動作或增食過急，以致欲速而反不達。

綜上所述，擇其症狀之要者，簡爲分析如下：

㈠腹部驟然劇痛不已——腸穿破之重要症象！

㈡糞便柏油黑色或大量便血（非痔瘡出血者）——腸出血現象！

㈢熱度驟降，而脈搏呼吸反增，腸出血或腸穿孔之重要症狀！

傷寒之病原與預防注射

王家睦

傷寒爲一急性傳染病，因爲腸部淋巴組織病變，引起全身病症，故亦名腸熱症。昔希臘醫界鉅子 Hippocratas 氏，曾敘述此類病症。十八世紀中葉，將此種病症歸列一族，爲傷寒類病症。吾國古醫亦有傷寒論，其意義大略相同，皆醫學發展中之陳舊歷史。至十九世紀，漸使該病症與他種發燒昏迷病症分離確定。一八八〇年 Eberth 從病人死屍之脾臟及腸系膜之淋巴腺中，找到此病症之病原體——傷寒桿菌。同時 Robert Koch 氏從病材料中切片染見之，其後1884年 Zaffky 將傷寒桿菌培養于人體培養基上並與其他腸中 Gram 氏染色陰性桿菌分辨清楚。

傷寒桿菌爲細小桿菌 1—3u 長，0.5—0.8u 寬。Gram 氏染色爲陰性，無芽胞，能行動，有鞭毛八至十四，遍佈全身，在普通之培養基上能生長，爲需氣菌與兼性厭氣菌，能分解葡萄糖，麥芽糖，及甘露醇等。乾燥殺菌須一至二日，濕熱殺菌65°c 一小時60°c 須一刻鐘至二十分鐘，在淨水中，在生冷食物中，甚至在冰塊中，可經月不死。

此種桿菌傳染於人體後一二星期即發病，發病初期，病菌在血液中。一週後，在病人小便大便中，均可找到該種桿菌。

曾經患此病症而痊癒者，其身體內即含有對該病症之抵抗力，而不易再感染此種病症，此謂之免疫。1908年 Russel 即利用此種現象作人工免疫。即注射少量已殺死傷寒桿菌於人體中，使不患病症而得對於該病症之免疫力。經多次經驗及軍隊中之試用結果，甚爲良好，迄今吾人仍用此法，以防免此病。

合格之傷寒疫苗，應係由含有Vi抗原之菌種製成。正確注射方法（Ⅲ劑量法，第一次半公撮，第二三次各一公撮，每次間隔時間爲五——七日）所得之免疫力，可維持二年至三年，故第二次注射時，可隔一年。第二次免疫注射，亦可用皮內注射，用十分之一公撮菌苗，注于皮內一次即可。

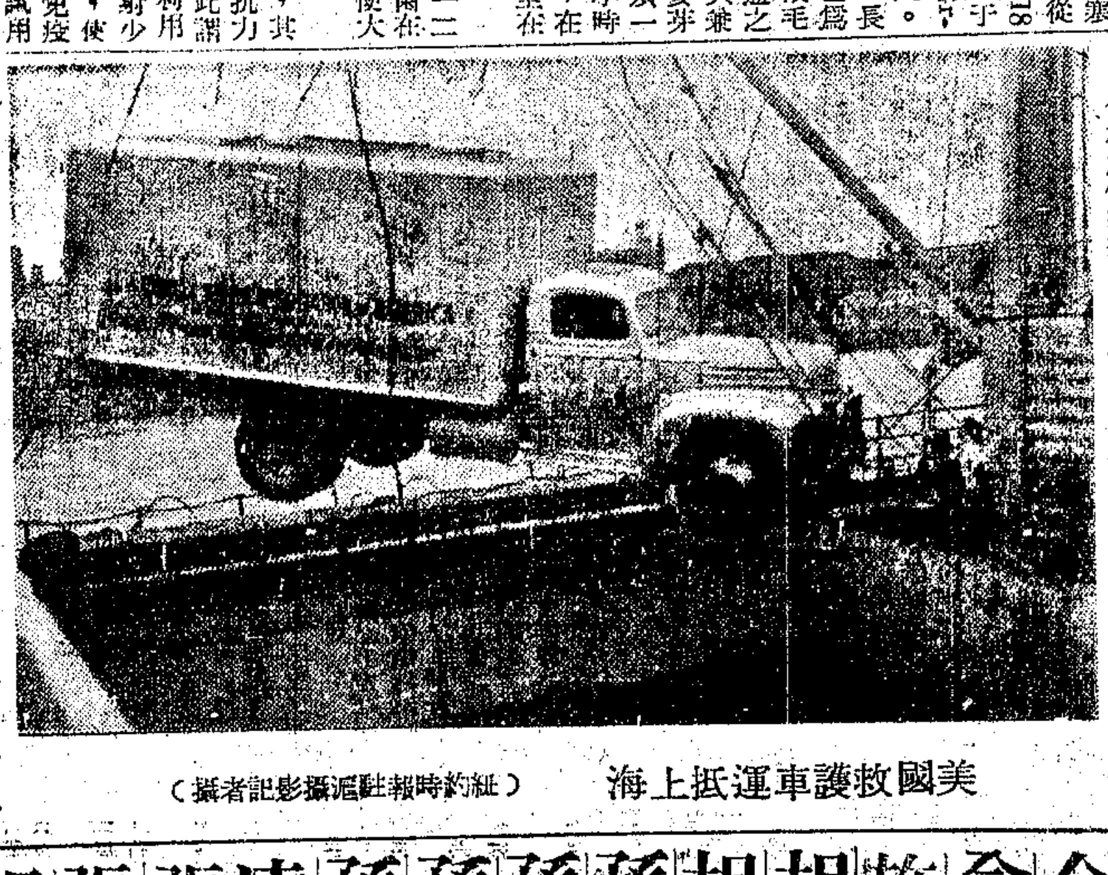

美國救護車運抵上海 （紐約時報駐滬攝影記者攝）

瘟神——帶菌者

喬樹民

假使世界上眞的有「瘟神」存在着，那便是「帶菌者」了。

帶菌者又名「菌郵」（Carrier），是身體內帶有某種病菌的人們，自己毫無病症，卻可傳染疫病於他人，正是損人而不利己。

在自然界中，吾人所發現的致病微生物，已有二百五十種之多，大多不能營謀獨立生活或長久生存於外界，而需要托庇求蔭於人或動物。動物之蔭菌播疫，容待另期討論，今天先說一說人的問題。

病菌侵入人體，在各種條件湊合的情形之下，足以致人於病，這是大家所習知的事。但是，疾病的症狀之輕重隱顯，千差萬別，猶如物理學上的光帶一般，可以有若干輕重不同的程度。最重者，不旋踵而死亡；稍重者，呻吟於床褥；較輕者，可以消遙於戶外；更輕者，臨床醫師不能辨認（Subclinical cases）；最輕者，毫無半點徵象，所謂「健康帶菌者」是也。從治療的立場而論，自以重症病人爲重要，需要特別照顧；但從預防的立場而論，則其重要性適得其反。因爲重症病人，或死亡而毒菌殲滅，或住院而臥床，行動受有限制，傳播疫病的機會因而減少；即使行動上無大限制，人咸知其爲病人，亦皆知所防範與離避。獨此帶菌者與極輕性的患者，行動既無拘無束，他人又毫無戒心，常爲傳播疫病的主要來源，謂爲「播疫使者」或「瘟神」，誰曰不宜？

本期以介紹傷寒的知識爲主，請以一「傷寒帶菌者」的故事爲例證。

一九〇一年，美國有一家的女廚司名叫魔力窩弄（Mary Mallon）她患了傷寒，不幸而痊復（在那時候，對於別人是不幸的，閱後便知）。一個月後，這家洗衣婦也染了傷寒。翌年，魔力窩弄換到別家去做菜，她到了才兩個禮拜，那家的洗衣婦也被染了傷寒；隨後那一家，接連着有七個人染上傷寒。到了一九〇四年，她又跑到長島（Long Island）一家人家當廚司，這家共有七個僕役，卻有四個染得傷寒。

一九〇六年，她又換到別家去工作，這家共有十一口人，在短短的一個禮拜之內，其中竟有六個人被傳染上傷寒。這時，魔力窩弄才第一次被人發疑惹有傳病的嫌疑。所以她只好再換個主子，誰知她去了不過半個月，那家的洗衣婦又爲傷寒病倒了。

一九〇七年她跑進紐約一家做工，不到兩個月，又是兩個人被染上傷寒。所以這五年來，直接由她傳染的傷寒病人，不下二十六例。

紐約衛生局於一九〇七年三月十九日，拘禁魔力窩弄於一醫院內，使她勿再在社會上傳染別人，在院中三年，糞便檢查，常常發現含有大量的傷寒桿菌。但她不耐院中孤寂，終得逃脫，不知所往，直至一九一四年，她又被雇於紐約之Sloane婦人醫院，仍充廚役。一九一五年春，該院即發現傷寒流行，凡二十五例，以醫護人員爲主。魔力窩弄顯有重大嫌疑，遂請假出街，一去不返，更姓改名，杳如黃鶴。嗣經衛生局多方偵察，才又被拘禁。其後，流行病學的調查，發現魔力窩弄除傳染上述之病例外，並曾傳染別人多起；而紐約一九〇三年的傷寒大流行（共一千三百餘例係給水汚染所致），亦爲此魔力窩弄所惹起。

「瘟神下界，人畜遭殃」。像魔力窩弄這般的帶菌者，在中國正不知有多少。難怪一年四季，傷寒到處流行。怎樣取締和管理帶菌者，固然要靠賢能的政府；如何小心防範，還是在乎大家自己。「病從口入」，禦亂如此，傷寒亦然！

醫師一覽

限上海市醫師公會會員刊登

姓名	科目	時間	診所	電話
方明緒醫師	小兒科 內科	上午九時至十二時下午一時至四時	順昌路（榮市路）六一三弄九號	82867
王克仁醫師	小兒科 內科	上午九時至十二時下午四時以後出診	梵王渡路七六八號	23501
王完白醫師	內科	星期二四六十時至十二時	星期一三五四時至六時 住宅 福熙路三三號	34165
王炎之醫師	內科	（門診）下午三時至六時（出診）預約	白克路五八四號	37273 84806
王冀恢醫師	外科 胸腔外科	下午四時至六時 星期日停	李梅路三三二弄一號（愛多亞路口）	81383
江俊孫醫師	內外科	上午十時至十二時下午三時至五時	成都路四八三弄十二號	36688
牟鴻彝醫師	神經科 性病科	上午十時至十二時下午三時至六時	金陵中路嵩山路西二八三號	83597
申迺東醫師	內科	上午九時至十二時下午四時至六時出診	新昌路二四五弄六號	35844
佘震醫師	內外科	上午九時至十二時下午二時至六時	六合路太和大樓二百號	93323
沈乾一醫師	肺科	上午十時至十二時下午二時至四時	林森中路九九〇號虹橋療養院	76328 77526
呂守白醫師	痔瘺科	上午十時至十二時下午二時至五時	白克路永年里十六號	34094
宋國偉醫師	產婦科	上午十時至十二時下午二時至五時	南京西路靜安大樓內	37214
李岡醫師	耳鼻咽喉	下午三至五	靜安寺路一二〇五號	31333
李武城醫師	心肺科	門診十時至十二時 四時至六時 出診一至四	成都路修德新邨二弄	32141
邵岳峰醫師	內外科	上午十時至十二時下午三時至六時	天津路五二八號協和藥房內	95318 84042
金百平醫師	小兒科 內科	門診上午九時至十二時 下午三時後出診	嘉善路興順里東一弄六號	77850
俞祖光醫師	內兒科	上午九時至十二時下午一時至六時	東長治路八八四號	51718 50679
施良輳醫師	內外科	上午十時至十二時下午三時至六時	福州路七四六號	94841
胡芝桐醫師	皮膚花柳科	上午九時至下午六時止	五馬路東方飯店下面	95006
胡起鵬醫師	內兒科	上午出診 下午四時至六時門診	南京路慈淑大樓四樓三二二	91100 72932
孫又新醫師	內科 兼治皮膚花柳科 戒煙	上午九時至十二時下午三時至六時	浙江路五馬路濟和坊二弄	98744
孫乃康醫師	內外科	上午九時至十二時下午四時至六時	牛莊路口六九二號	96336
孫克錦醫師	皮膚花柳專科	上午九時至十二時下午三時至五時	成都路五〇三弄二號	33042
孫健民醫師	內外科	上午九時至十二時下午三時至五時	西藏南路一九一號	80702
凌熾桓 張貽萱醫師	眼耳鼻喉專科	下午四時至六時	南京東路新新公司西首七四八號中央藥房	電話93366 住宅47099
張聖徵醫師	眼科	上午十時至十二時下午三時至五時	鑑同路十七弄六號	37163
張慶鶴醫師	小兒專科	上午十時至十二時 下午二時至五時 餘時電約	中正東路三四五號四樓（鄭家木橋口）	89374
章啓俊醫師	產婦科 小兒科	下午三時至五時	福煦路三九一弄五號	84126
許渭清醫師	耳鼻喉科	下午四時至六時	中正西路四號	21566 72039
陳一龍醫師	內科	上午十時至十二時	林森中路九二五弄四號	77613
陳天樞醫師	內兒科	上午八時至十一時 下午一時至四時	襄陽南路三一三號	72170
陳志方醫師	內婦科	下午三時至五時	馬斯南路88號	76236
郭迪醫師	兒科	上午十時至十二時	愚園路一五八號	33441 20980
陸爽滄醫師	內兒科	下午三時至六時止 餘時出診	九江路正威大藥房	97130
費昆年醫師	內兒科	下午二時至五時	南京東路四三號老鳳祥三樓	95120
黃日禮醫師	產婦科	上午十時至十二時 下午三時至五時	赫德路口白克路中克美醫院	34156 91670
黃秉鈞醫師	內科 小兒科 戒煙科	上午九時至十二時下午一時至四時	勞合路八十一號二〇七室	91218
壽梧青醫師	兒科	上午10—12時 下午2—4時	[illegible]	23476
翟其叔醫師	痔瘻專科	上午門診	霞飛路[illegible]五號	82881
趙式穀醫師	內科	上午十時至十二時下午二時至五時	北京西路338弄十四號	32045
趙延澤醫師	內外科	上午八時至晚七時止	[illegible]路口延澤醫院	81638
趙懷仁醫師	內兒科	門診上午九時至十二時 下午三時至五時出診	皮少耐路九三弄一號	85305
劉永鈞醫師	眼科	上午九時至十二時半	卡德路正威藥房樓上	39547
蔣越蓀醫師	內兒科	門診上午九時至十二時 下午三時至五時出診	長樂路浦石邨八號	76643
蔣樹忠醫師	內兒科	上午十時至十二時 下午四時至六時	淮安路五十三號	37453
錢仲山醫師	內外科	下午一至五時	卡德路一八六弄十七號	30477
蕭一飛醫師	內婦科 戒煙科	上午十時至下午一時	卡德路正威藥房二樓	39547
戴安樂醫師	眼科 耳鼻喉科	上午十時至十二時 下午四時至六時 星期六停診	南京西路七八八號德義大樓三號	60228 77643
嚴慶康醫師	內兒科	上午九時至十二時 下午一時至二時	重慶南路三〇弄二號	85359
顧選才醫師	內兒科		林森中路西蒲石路口逸飛坊七十七號	75315

虹橋療養院
X光檢查
上午十時至十二時 下午二時至五時
林森中路九九〇號
76328

華康大藥房
各貨齊備 價格公道 薄利多賣 歡迎比較 電話購貨 隨接隨送 零售批發 一概歡迎 誠實服務 恭候光臨
地址 北海路二六九（即六馬路）
電話 九五九六八

中南大藥房
地址 靜安寺路愚園路口電車站
電話 33687 36518 37576

李樹聲醫師
內科 兒科專門
診所：上海南京路大新公司對門利濟藥房
時間：上午十一時至十二時
電話：九六〇九〇
住宅：江陰路一五三弄十二號
電話：三六一五三
出診：午前預約
星期門診停止

靳朝華醫師
內科 外科
上午…和仁醫院（愚園路419・電話20048）
下午…泰山療養院（林森中路1230・電話77784）

屠企華醫師
時間：上午九時至十二時 下午四時至七時止（星期日下午停診）
診所：威海衛路馬霍路口 即威海衛新邨十一號
電話：三七六三四號轉接各部

譚仲濤醫師
內科肺癆科
上午十時至十二時 福州路一二二號大樓 電話一九一七五九
下午四時至六時 復興中路海格療養院 住宅電話[illegible]

極星彼西蒙
針劑片劑
主治
腰酸背痛 夜不安眠 防治肺癆 貧血虧損 防止衰老 反瘧等症

前信誼藥廠總經理何子康藥師監製
參茸賜保命
上海福星化學製藥廠出品

信誼 SINE
雖多舶來製品 莫忘國產良藥

萬蟲迴避
萬國DDT
原料精製成份準確 專殺臭蟲蚊蠅等害蟲 功效特強
萬國DDT 分粉劑液劑二種 液劑備有噴筒
萬國藥房
總店 上海福州路三三〇號 電話九八一二五（四線轉接各部）
支店 上海中正北一路七二號 電話六〇〇七二（二線方接購貨）
製藥廠 上海鳳陽路六十六弄十號

改良國藥
佛慈 當歸素 丸劑
專治月經不調 久不生育等症
佛慈大藥廠製造
佛 註冊商標
西藥部
美國D.D.T. ●D.D.T.特價出售 多種維他命液
西藏路三十九號

通用良藥
腦力須（液劑）
NEUROLIXIR
本劑爲最優良之鎮靜安眠劑，功效迅速持久，準確和平，除能鎮靜神經系組織而使酣睡外，並對於輔助戒煙尤具特效 [illegible]
中國通用化學股份有限公司出品
上海康定路五二八號

UNION STANDARD LABORATORIES
佑寧藥廠
血清疫苗
化學出品
廠址 麥根路二三〇
電話 三一三〇三號

強國先強種
老牌魚肝油精 比目維他命A.D製 速服
海力命
是兒童發育過程中無上恩物
賜給新活力！培養好身體！

富含維他命之太妃糖
育兒胖糖
遠勝一切糖果
新亞藥廠製造 藥房均售

川貝桔梗遠志製劑
安嗽露
立愈咳嗽
民生藥廠出品 公司藥房均售

春秋

古陽關曲

虞井文

一位留學英國專攻文史的朋友，最近來信說是在倫敦博物館裏面見到唐人寫本的古陽關曲，信內並且抄錄古本的詞句。

在學術上，這可說是一件極有價值的發現。據朋友來信說，這個唐人寫本原出敦煌石窟，爲斯坦因西域考古時所得。我們久知甘肅的敦煌是東洋藝術史上有名的聖地，這個唐人寫本大概是由唐宋以來的駱商或戍卒帶往西陲去的。

王維的渭城曲或陽關曲，原題「送元二使安西」，在唐代已經普遍流行，爲民間盛行演唱的一支名歌。我們細讀原詩，但覺詞旨淒婉，音韻纏綿，爲王維一生天機流露之作。那時正當承平之世，尙雍容諷吟，詩人每一詞出，立即傳播四方，無論公私飲讌，曲院優伎，爭相演唱，蔚爲風氣。白氏長慶集有句云：「最憶陽關唱，珍珠一串歌！」宋謝枋得也說：「唐人餞別，必歌陽關三疊。」這可見陽關曲在唐代流行的普遍了。

不過所謂「三疊」的唱法，遠在宋代好像已經失了傳授，流行的唱法已經不是「古調」了。東坡志林說：「舊傳陽關三疊，然今世人歌時，每句再疊而已。若通一首言之，又是四疊，皆非是也。余在密州，有文勛長官，以事至密，自云得古本陽關，其聲宛轉凄斷，不類向之所聞。每句再唱，而第一句不疊，乃知唐本三疊蓋如此。」這所謂每句再唱而第一句不疊，與現存倫敦博物館中之唐人寫本頗有違異，唐人寫本是這樣的——

渭城朝雨浥輕塵，客舍青青柳色新。勸君更盡一杯酒，西出陽關無故人。（一疊）

渭城朝雨浥輕塵，客舍青青柳色新。勸君更盡一杯酒，西出陽關無故人。（二疊）

渭城朝雨浥輕塵，客舍青青柳色新。勸君更盡一杯酒，西出陽關無故人。（三疊）

可見唐人寫本的古陽關曲，前三句每句只疊末三字，而第四句不疊，這不但與蘇軾的說法不同，即與田藝衡的陽關三疊圖譜中所言「連環三疊」「貫珠三疊」等無一相同。復次，我們現在所能知曉的僅是三疊的唱法，至於古本的「曲譜」則更無從考證。唐代陽關曲的歌唱，大概是用琵琶和的，這從昔人詩中所謂：「錦娘重利姿身輕，一曲琵琶萬里行；彈到陽關齊拍手，不知原是斷腸聲！」可爲明證。

古陽關曲是用琵琶和的，而琵琶的曲譜又似已失傳。這使我憶及當民國十六年夏，偶在北平清華學校與先師梁任公先生言及陽關三疊的曲譜問題，彼時任公先生曾有請趙元任先生作一新曲之議。後因王國維先生以身殉道，任公先生匆匆離校，水木清華籠罩一層深深的憂鬱，元任先生終未完成此曲，及今思之，不覺惘然！

三十五年夏

川資（小說）

應悱村

枕頭旁，妻子幽幽地：

「我看還是出去的好，不比你前時候，住在鄉下，人家總說你志氣高，骨頭硬，不肯吃東洋人飯；現在勝利了，再要等下去，給人家看了，算什麼呢？外面總有個把可託的朋友的。」

「唔，我早就想走了。」丈夫的回答。

是決定就要動身的了。妻子蹲在床前地板上整理箱子，丈夫抱着最小的一個女兒旁觀一個兒子在認方塊字玩。

妻子照例又是幽幽地：

「幾雙襪子，我都給你補好了。你這個人呀，襪子不知道在怎麼穿的？雙雙都是破在前頭，這樣大的人，足指甲長了也應該知道修剪修剪的呀。」

他回頭俯視她一眼，她也正在仰首向他作幽怨的一瞥。視線一相接，她的長睫毛裏的幽怨的眼立刻轉爲微笑了。他也微笑迎來。

「你笑什麼？」她問。

「你笑什麼？」他問。

「我笑你「懶是懶，足指甲鍍錢。」」

「我笑你這樣忙着給我預備出門，我可是——」

「可是什麼呢？」

「一連出門的川資都還沒有着落哩。」

於是妻低下頭，嘆口氣：「從家裏到上海，大概要多少錢？」

「多少？到舟山五千，舟山到寧波大約也是五千，寧波到上海統艙也要一萬多元，外加飯錢車錢等等，一共總得毛四萬罷。」

「四萬？」妻睜大了眼。

沈默一陣以後，她像得到解決的辦法似的說：「二錢重一只金戒指總有三萬元好兌罷。」然而聲音又低下去了：「唉，還欠一萬。」

「出門實在不大容易，就算我可以動身了，家裏怎麼辦呢？」

「這倒不要你愁。前天買了石半米，我們娘兒四個總有二三個月好喫；小菜末，有幾隻鹹黃魚醃着，也不成問題。再半月就要開校了，薪水領來做做另用大概夠了，愁只愁你還欠一萬元，到了上海，不知道有事做沒事做。」

突然——

「阿漢，啊，鄭小姐。」一個宏亮的聲音伴着一個高大的漢子踏進門來。

主婦急忙立起來，夫妻四隻眼睛望定了來客。

「喲，我道是誰？是王先生呀。」

「哦，志康哥。想不到會是你！你怎麼會到這兒來？」

「我是從上海辦了批貨色裝到海門去的。眞湊巧，風向不對，帆船會停泊在這兒。我知道你住在這兒，特地上岸來看看你，一等風向轉南，我就要下船去的。你們好？阿漢，你在此地做了四年隱士，現在也該出去活動活動了。」

「是呀，王先生，他明後天就預備到上海去了。你看，我正在給他理行李呢。」

「你們有幾個小寶寶了？這幾個都是的？」

「三個了」。丈夫回答：「志康哥，還是你，能文能武，做生意總很賺錢罷。」

「比教書自然要好一些。你當初聽我話改了行就好啦。」

「做生意一口風一口浪，也怪辛苦的。」妻插進來，她在給客人倒茶。

「我倒很歡喜過這種生活。三位小寶寶，幾歲了？」

妻說：「大的才六歲，第二個五歲，抱着那個才二歲。阿芒，阿朝，你們叫聲伯伯呀。」

孩子們羞怯怯地：「伯伯」，輕得自己也聽不分明。

「好，好，乖，乖，阿漢，兒女成行，福氣倒好。可是，鄭小姐，不是我說笑話，你們有三個也很夠了，以後要絕對節制生育了。哈哈。來，給伯伯抱一抱。」大漢從朋友手中奪過女孩來：「嗳，乖呀，笑笑看，好」。他左手挾着小孩，右手從長衣袋裏摸出幾張鈔票來：「哪，一個人二張，伯伯給你們買糖吃」。

夫妻異口同聲：「這算什麼？」父親想從孩子們手中奪回鈔票，孩子們捏得比什麼寶貝都牢。大漢揮着手：「又不是給你的，叫你客氣什麼呀」？

之後，互相帶着感慨談了陣別後彼此以及與彼此有關的朋友的近況，看看外面的天，朋友說：風向恐怕就要轉變，船隨時就要開行，看見過了安心了，現在必須走了。主人怎麼也留不住，一陣「再見」之聲又伴着這高大的漢子走了。

「姆媽，哪，那位伯伯給我四千元」大孩子得意地高揚鈔票到娘前。

「我也四千」，二兒子也顯然。

「寶貝也四千」。小女孩自稱爲寶貝，發音不清，小圓臉綻開了笑。

丈夫嘆口氣：「這年頭連小孩子也那麼拜金主義了」。

「來」，母親拉住大孩子的手：「你們都是乖囡，鈔票給媽媽」。

「嗯，我要買皮球的」。大的說，捏鈔票的右手藏在背後，側着頭。

「我要買洋管糖的」。第二個貪嘴。

母親哄着他們：「爹爹明天到上海去了，我們鈔票叫爹爹帶去，叫爹爹去買小皮鞋，小皮鞋才好看呢」。

「好，好，小皮鞋？小皮鞋」，二兒弟信以爲眞，歡天喜地的。

「寶貝也要小皮鞋」。小女兒指着足上的破布鞋：「這不好的。」

「好的，一人一雙，一共三雙。爹爹不要忘記呀。現在你們就把鈔票給媽媽。」

三個孩子立刻像「什麼獻金」似的搶着把他們唯一的私有財產獻給母親了。

那晚上，妻把一束鈔票塞入丈夫的西裝袋，她笑斜睨着丈夫說：「有了職業領到薪水，別忘記孩子們的小皮鞋呵」。

丈夫看看妻的無名指上已失去了那隻金戒，再看看三個孩子夢裏的嬌憨的笑容，他的眼圈紅了起來。……

待渡　潘仁刻

苦悶篇（一）

胡山源

本文是胡山源先生對當前文化界的一種眞誠的敍寫，總名苦悶篇內分讀者的苦悶，寫作者的苦悶，編者的苦悶，出版者的苦悶，環境的苦悶等五章。說理縝密，分析謹嚴，堪供文化工作者參考，今在本刊依次發表。　編者

讀者的苦悶

一切讀物是人們的精神食糧。精神饑餓起來，其難過恐怕比了身體饑餓只有過之無不及。我們在淪陷的八年中，飽受了精神的饑餓，因爲在敵僞的統制下，是沒有什麼有益身心的精神食糧的。飲酖止渴的，到底是少數人，知其酖而甘願饑渴的，可以說十之八九。勝利後，這種情形應該校正了，那就是說，精神饑渴的人，就應該有適當的食糧了，不料將近一年來，事實上卻並不如此。

我們回顧這將近一年來的出版界，就可以知道這種食糧的缺少。居今國出版界第一位的各大書局，出了什麼書？沒有！有的也只是後方運來的幾本，不是過了時，便是漸漸幾本，不經咬嚼。大書局如此，小書局更不必說，關門的關門，改行的改行，否則就以出售文具或其他花花綠綠的東西來維持牠們的場面。雜誌界似乎熱鬧些。但黃色刊物居其大部份，這就成了酖，不足以作爲精神的食糧，不是黃色的，則可以分作二大類：一類是宣傳品，歪曲的理論，歪曲的記載，不一而足，去酖也不遠。一類是商業品，雖然還不致變黃，甚至也有一些可以成爲正當糧食的作品在內，但究竟以商業爲目的，就是以賺錢爲目的，給人吃下去，總不會完全有益身心，一個不小心，還不免夾雜一些酖的成份在內。完全合乎標準的，當然不是沒有，可是也眞成了鳳毛麟角，大大地不夠！再看報紙，當今的報紙，誰都知道：宣傳第一，娛樂第一，注意到讀者的精神的，也是少數之少數。同時，看報紙的也許只想知道一些消息，並不想在牠的上面找尋精神食糧，於是報紙就與人們的精神絕緣。有幾張副刊，也許不以宣傳或娛樂爲目的，但仍和雜誌一樣，到底有幾張呢？還不是若晨星之寥寥！

我們讀者現在正處於極端苦悶的境地！我們精神上饑餓，我們要食糧。但我們找不到可吃之物。我們不願意吃毒物，也不願意別人吃毒物。但我們有什麼辦法呢？我們的饑餓將到何時才終止呢？

我們將怪誰？第一個，我們就要怪寫作者，爲什麼他們憑着寫作的技能與便利，不給我們以正當的精神糧食！他們不是不懂何者爲正當，何者爲不正當，而他們竟抹殺了良心，拚命顚倒黑白，妄作宣傳，或者拚命以騙稿費爲目的，只求稿子有銷路，而忽視了一個寫作者應有的使命！他們是敗類，文化界的蟊賊，我們要聲討！要驅逐！我們要他們革面洗心，製造出正當的精神食糧來！

讀者的苦悶是完全要寫作者負責的！

長篇連載　豔窟豔飛（六七）

趙清閣

昨天夜裏，艷華把登台唱戲的事想得很泰然，她抱定像應付每日必修課程一樣地應付登台唱戲的事。她覺得沒有什麼分別。

今天，艷華的生命便開始走到一個新的階段。

張弦一手牽着艷華，一手牽着麗雲，進了戲園子的後台，羅太太和翁二太太替他們提着「行頭」包，跟在後面。後台的人們凡認得張弦的，都來點頭招呼。有的還向他恭喜着，說：「弦子」（張弦的綽號叫弦子，又指胡琴弦子。）該忙起來了！」張弦直一個勁地邪着眼睛笑。就在石玉樓化裝的屋角，一張小桌前停下來，讓兩個小姊妹笑着。一面叫人替他們打臉水；一面自己忙着替他們把鏡子，脂粉之類的東西都擺到桌子上。

後台亂得一團糟，男男女女，擠擠攘攘，「嗆嗆嗆，嗆」都是三分像人七分像鬼的，沒有一個是衣冠楚楚，相貌堂堂。加上屋子裏昏沉沉的，在暗淡的燈光之下，幌來幌去些個臉上塗着五顏六色的魔影，手裏還拿着執刀的看上去，眞叫人不勝悚然之感！

「這是什麼地方呢？屋不是屋，東一塊木板西一塊木板，隔成了幾個小鴿子籠。人不是人，怪模怪樣，怪聲怪氣的。」麗華思着看着這個陌生環境，心裏煩得很，也怕得很！但，儘管牠是人間地獄吧，羅太太既然把她送到這裏來了，她就只有呆下去！呆下去！於是她索興閉起了眼睛，不再望一切。任張弦擺弄着她，像擺弄一個小木偶，小傀儡。

麗雲卻不似艷華那麼多感，她看一切，問一切，她對一切發生一種新奇的興趣。當張弦替她化裝的時候，她又愉快地注視着她自己，她覺得她自己的模樣全變了，連她自己都是好玩兒的，舞台上的鑼鼓響了，這叫做「鬧台」。鬧得艷華的頭都快昏了。後來她用指頭堵住了耳朵。「鬧台」一過，先是一齣扯底的熱戲，戲完了，該着麗雲的「提放曹」上場。張弦先囑咐了她一遍，然後趕到前台去爲她拉胡琴。

麗雲從容不迫地登台了，可是當她一眼看見台底下池子裏黑鴉鴉地坐滿了看她的人時，她不禁有些慌了！「場面（平劇的配奏樂隊謂之場面）」重複了兩遍「搖板過門」，張弦急的直跺腳眨眼睛。半晌，麗雲才慢慢恢復鎮靜，開了口，但是她已經不自知地遺忘了好幾句詞兒。但總算湊合着唱下去了。回到後台，她趕快告訴艷華，說：「池子裏黑鴉鴉的人看着我，好可怕呀！嚇得我把唱詞兒都給忘了。」

艷華聽了這話毫無表示，她似乎「胸有成竹」的樣子。

張弦又趕到後台，把那個和艷華配演「遊龍戲鳳」的，飾正德皇帝的人介紹給艷華，並關照那人多多地就待，必要時替艷華提着點兒詞兒。張弦對於艷華登台的事，比較，特別地關心些。因爲他在艷華的身上，抱着很大的希望。

復員聲中　我國樂壇動態

作猷

復員聲中我國樂壇的動態，爲新文化界所關心，茲將調查所得，作簡略報告如次：

國立音樂院（原址在重慶靑木關）已開始東遷。該院爲我國最高音樂學府，以設於首都爲原則，惟南京未易覓得適當院舍，故決定暫遷往常州，以該地前日本學校爲院舍。院長吳伯超氏與一部份教員已乘舟來滬，現在途中；另一部份學生則乘公路車經西安而來，不日可以抵達常州。

重慶除國立音樂院外，有國立音樂分院，由戴粹倫氏主持。勝利後該分院改爲國立上海音樂專科學校，定暑期內遷移來滬。前上海國立音專在市中心區之校舍，現爲日俘營，內部破壞甚多，下學期能否修復應用，尚有問題。

上海臨時大學補習班第三分班（即音樂班）補習將屆滿期，下月即可結束。結束後該班學生及格者分別插入國立各音樂學校。

國立福建音樂專科學校原設於永安，校長爲唐學詠氏。勝利後該校遷至福州，暫設於東門外興行村。該校校舍建築費聞已得教育部批准，在福州城內擇地興建中。

西北音樂院原在西安，抗戰期內開辦，由趙梅伯氏主持。聞該院擬遷往北平，並改爲國立；趙氏已抵平籌備一切。

私立上海音樂專科學校創辦已有八年，由丁善德陳又新兩人主持，[illegible]，宣告停頓，知者無不惋惜。聞最近或有復辦可能。

上海音樂界鑒於團結之必要，已組織上海市音樂協會，公推馬思聰氏爲理事長，陳洪，丁善德，曹石峻，鄒祈龍，李德倫，許滿清等爲常務理事。該協會已舉辦音樂會多次。會址設於馬斯南路三十一號。

上海市政府樂隊前爲工部局樂隊，有四十餘年歷史，隊員六十餘人，演奏成績爲遠東冠。其間曾因經費支絀，陷於停頓狀態。聞最近該隊主任梅百器氏已向市當局設法增加經費繼續辦理。

上海音樂雜誌社由陳洪丁善德等所組織，以刊行「音樂雜誌」月刊爲目的。該雜誌籌備已久，珊珊未見出世，近悉尙在校對中。格式爲十六開本，四十餘頁，除文字外有[illegible]。

詩歌音樂協會上海分會內有音樂組，由馬思聰，陳原二氏負責。

南京勵志社成立管絃樂隊，在滬招請隊員多人，已開始演奏工作，由朱崇志氏主持。

重慶中華交響樂團，擬遷南京。

個人方面，馬思聰氏日內赴粵，少作勾留，將再來滬。吳伯超在來滬途中。戴粹倫，陳田鶴，江定仙，章彥，勞景賢，滿福民，施義桂諸氏，均在渝候船來滬。已抵滬者有任正謙，韓中傑，馬思宏，馬思琚，廖輔叔，黃源澧，馬國霖，管喩宜等。

鋼琴家李獻敏已赴美深造，將赴美者據悉有女高音郎毓秀。

近兩月來，上海音樂演奏會有空前盛況。計在青年會舉行者有司徒華城小提琴演奏會，[illegible]歌唱會，陳正鋼琴演奏會，齊爾品諾綿諾獨唱會等。在蘭心戲院舉行者有馬思聰作品演奏會（兩天），李英獨奏會（兩天），及行將舉行之馬思宏，蕭光聯合演奏會。鋼琴家吳樂懿久未出台，聞近在親友鑒慫中，有舉行獨奏會可能。

綜觀上文，可知戰後音樂人材，將萃會於上海，京滬一帶將成爲中國音樂中心，殆爲必然之趨勢。

藝術與怪胎

中原

我與一個年輕孕婦同住，當她十月滿足臨盆的時刻，我滿心歡喜，以爲將看見一個豐白肥胖的嬰兒了，不料「啊呀」一聲，那孕婦竟產出一塊無頭無肢形如石頭的怪物。於是我大失所望，連聲嘆息。

有人懷疑，爲什麼一般人總把藝術家比作孕婦？固然，一件藝術作品的產生，必經過一個相當時間的孕育。可是，藝術的「怪胎」，也是差不多情形。

那麼，爲什麼不把藝術家比作一棵樹呢？

我想關鍵就在此吧：一朵玫瑰花從樹上摘下，離開母體之後，就立刻枯萎凋謝；而一個嬰兒，呱呱墜地離開母體之後，還是會哭會笑，會不斷地生長。

所以，一件藝術作品的必要條件，就是二個字：生命！換句話說，凡具有生命的，即使外形欠佳，或竟少一隻眼睛，多一隻手指，仍不失爲藝術的嬰兒。反之，像石頭一樣沒有生命的東西，即使牠外形漂亮，頭肢完備，仍只能稱之爲「怪胎」。

大光明　中華萬歲　亞洲影院公司管理經營
國泰　中華萬歲　中國人寫成了以血和肉的史詩！
美琪　企鵝諜影　鮑伯霍伯　勃倫
南京　五位壯士　血路
麗都　眞假姑母
大上海　泰山凱旋
大華　璇宮綺夢
金門　瑤瓊仙境
巴黎　甜姐兒
滬光　血濺櫻花
金都　今天　美洲英雄傳
金城　王璇　兩天錯過　風雲兒女
金城　後天獻映　有口難言
上海　百老滙　英雄會
泰山　特工血
滬東　日月同光
新光　續集大轟盜天集
西海　野風
光陸　馬革裹屍
平安　美人圖
新新　血濺巴丹島
蓬萊　平地青雲
大滬　夢斷關山
東海　反攻緬甸
百老匯　鐵血奸雄
滬西　轟炸名古屋
勝利　西山蛇蠍美人
國泰　卓別麟傳奇
同華藥房　福利西藥行　萬利　合利行　光華藥行
三楞寫字間　聘請教師　徵求　徵求公寓　徵求店面
民生晨夜校　即日上課
遺失皮包　賞格
華東滅火機
同昌車行　脚踏車
虞和介　周慧貞　由渝返申